MARCADA A DATA DA CONFERÊNCIA DA PAZ
PAGINA 2

SUBIRÃO AINDA MAIS OS PREÇOS
PAGINA 12

NOVO SISTEMA DE SORTEIO MILITAR
PAGINA 3

FLUMINENSE, 4 PALMEIRAS, 1
PAGINA 9

Edição de Hoje:
12 PÁGINAS
50 Centavos

Diario Carioca

Fundador: J. E. DE MACEDO SOARES

Sexta-Feira
5 DE JULHO DE 1946

ANO XIX — RIO DE JANEIRO — Diretor: HORACIO DE CARVALHO JUNIOR — PRAÇA TIRADENTES N.º 77 — N.º 5.530

DESMASCARANDO O PLANO DE AGITAÇÃO COMUNO-QUEREMISTA DO SR. VARGAS

OS DOIS CINCO DE JULHO

J. E. DE MACEDO SOARES

O primeiro cinco de julho foi, como todos sabemos, a eclosão de um movimento político longamente preparado no ânimo popular, que nele via o que lhe mostravam os homens eminentes que o pregavam na tribuna parlamentar e na imprensa, isto é: — a verdadeira fundação da República, que havia de ser, forçosamente, um regime de mandatos eleitorais legítimos e de liberdades públicas asseguradas. Já no segundo cinco de julho, alguma coisa de novo surdia na mocidade militar, a qual aproveitava o impulso e o seguimento das idéias políticas que tinham animado o primeiro cinco de julho — mas já destraldavam um idealismo insubmisso ao normalismo jurídico, que fôra a convicção indisputável das gerações da primeira República.

Assim, entre os anos de 1922 e 1924 o Exército ofereceu, em holocausto à Nação, uma juventude, que abrindo prematuramente os olhos para a vida pública, lhe pôs êsse halo de idealismo que o desinteresse, a bravura e o sacrifício tornaram inteligível ao coração brasileiro.

Desde o segundo cinco de julho, o destino político do país seguiu rumos misteriosos e desconhecidos, até que em 1930, os pilotos da oligarquia viram, repentinamente, que o regime tinha dado à costa desarvorado e que, então, só se cuidaria de salvar os náufragos e os despojos.

* *

Basta olhar para os últimos vinte anos da vida política do país, para se constatar a fôrça ideológica dos dois cinco de julho. A Nação compreendeu que alguma coisa havia mudado no mundo, que o domínio dos regimes meramente jurídicos tinha acabado, que a economia clássica estava ultrapassada. Evidentemente, não caberia aos homens formados e vividos no apogeu da era vitoriana, definir uma transformação que não poderiam admitir. Por seu lado, os moços, que haviam sacrificado a carreira e dado a vida por uma redenção nacional mal adivinhada, não conseguiriam traduzir um estado de espírito, em linguagem de ação política.

Em 1930 fechou-se o ciclo da aspiração revolucionária. O movimento veio do Sul, atraido pelo prestigio mineiro. Provavelmente, os seus chefes raciocinantes traziam nos alforjes os cânones de Rui Barbosa, mas, o fato é que já não tiveram pega para as idéias antigas e, como na realidade nunca ousaram se interrogar sinceramente, não lograram dar uma resposta lógica e sincera, na hora das decisões. O movimento de 1930 perdeu-se desde 1932. Dêsse ano em diante, despontou no nosso horizonte o dia cinzento, que duraria mais treze; um longo crepúsculo sem fôrça, sem inteligência, sem dignidade. A realidade transformou-se em cenário de teatro. A mágica da Propaganda acendeu as luzes da ribalta. A mistificação comandou as mutações fatigantes e enfadonhas.

Eis como a ditadura degradou o Brasil. O egoismo e a inveja do sr. Getúlio Vargas despojaram a República dos valores de várias gerações. Afinal, na morrinha dos validos e parentes, dos asseclas e comparsas, o país acamou-se no atoleiro de uma vida política inerte e submissa. Foi ainda o espírito de luta dos moços dos dois cinco de julho, já agora na plena maturidade, que o tirou do abandono em que jazia.

Hoje, precisamente, quando o chefe da Nação decide investir-se na magistratura moral e política que vai dar crédito e substância à sua magistratura oficial, ainda temos de reconhecer que muito devemos aos moços combatentes de 22 e 24. Devemos-lhes a constância no sacrifício, a resignação no sofrimento, a flama do patriotismo. Cabe às gerações condensadas no ostracismo dar forma política e expressão social a uma legenda que palpita e vive. Os cinco de julho carecem de ser esculpidos. São dois blocos de mármore à espera de um cinzel.

"SÃO PAULO"
Companhia Nacional de Seguros de Vida
Sucursal no Rio de Janeiro — AV. RIO BRANCO. 144-6.º
DIRETORES
Dr. José Maria Whitaker
Dr. Erasmo Teixeira de Assumpção.
Dr. J. C. de Macedo Soares

Associados o Ex-Ditador e o Sr. Prestes

A Contra-Coalizão Anti-Democratica — Começou o Assalto aos Diretorios Estaduais do PTB — Impedindo a Todo Custo a Separação de Dutristas e Getulistas Dentro do Partido — A Palavra de Ordem de Getulio: "Meta o Pau!"

A medida que prosseguem os entendimentos entre os partidos democráticos, desejosos de encontrar o terreno comum de onde possam contribuir livremente para a solução dos problemas do momento — acelera-se a atividade das correntes comuno-queremistas, opostas a todas as soluções construtivas.

AÇÃO CONJUNTA

Os planos dos elementos fieis aos senadores Vargas e Prestes desenvolvem-se obedecendo á nova "linha justa" — desta vez uma "linha justa" secreta — traçada no decorrer de encontros pessoais entre os dois "leaders" e aperfeiçoada pelos entendimentos que os seus lugares-tenentes vêm mantendo quase ininterruptamente.

A palavra de ordem assentada estabelece que os dois grupos devem adotar normas de ação paralelas contra o presidente da Republica. O objetivo da campanha é atingir o centro natural de aglutinação das correntes anti-totalitárias, para que se torne mais facil a execução da segunda parte do plano. Esta, que surpreende pela audacia, tem como alvo principal a vitoria nas eleições para a chefia dos governos constitucionais do Rio Grande do Sul, do Estado do Rio, de Pernambuco e na composição do futuro Conselho Municipal do Distrito Federal.

Com a união de todas as forças totalitárias do interior e do Rio — inclusive as que ainda permanecem abrigadas no P. S. D. — esperam Getulio e Prestes conquistar as posições cha-

(Conclue na 11ª pag.)

O sr. Getulio Vargas, que ainda sonha com o poder

(Copyright do DIARIO CARIOCA)

Coordenada a Política do Distrito

Confirma o Proprio Deputado Reynault Leite — Acrescenta: Precipitado e Divorciado do Pensamento do Presidente Dutra o Desmentido do Prefeito

Sobre a coordenação da politica carioca, de que fôra investido pelo presidente Dutra (o que constituiu noticia em primeira mão do DIARIO CARIOCA e de imediato desmentido do prefeito Hildebrando de Gois em nota oficial á imprensa) — ouvimos ontem o deputado Reynault Leite, que declarou:

— Não se trata, propriamente, de uma coordenação da politica do Distrito Federal, e sim das correntes pessedistas que, conforme é do conhecimento publico, não puderam se congregar em torno do sr. Prefeito. No momento em que as forças politicas nacionais, tendo em vista os

(Conclue na 11ª pag.)

A POLÍTICA

A FASE FINAL DAS NEGOCIAÇÕES DESTINADAS À PACIFICAÇÃO NACIONAL

Um Relatorio ao Presidente — Depois das Conferencias Triplices, a Ação Executiva — Substituição de Interventores

Concluida a fase pré-final das negociações de pacificação politica com a entrevista triplice Gois Monteiro-Otavio Mangabeira-Nereu Ramos, de que demos ampla reportagem em nossa edição de ontem, cabe agora exclusivamente ao presidente da Republica dar os passos concretos executivos da obra de congraçamento, que se deve aliás á sua iniciativa patriotica, conduzida, nestas fases preliminares, através de seu representante pessoal, o ministro da Guerra.

RELATORIO DO PRESIDENTE

Ponto fundamental da pacificação assentado foi o estabelecimento de situações estaduais que assegurem um clima de confiança e segurança e eleições livres e honestas no pleito eleitoral que se travará pelos governos constitucionais destes Estados.

Ficou estabelecido que, sendo, no regime de intervenção atual, o presidente da Republica um verdadeiro governador geral dos Estados, caberia diretamente a ele — como presidente e não mais como candidato eleito por esta ou aquela facção politica — a liberdade e a responsabilidade pessoal de estabelecer estas situações estaduais, acima de qualquer criterio partidarista.

Isto ficou assentado na conferencia triplice, da qual resultará o relatorio ao presidente de todos os pontos acordados entre as três partes até a fase final, que se iniciará e talvez se conclua no encontro que, provavelmente ainda esta semana, terão o presidente Dutra e o lider Mangabeira.

SUBSTITUIÇÃO DE INTERVENTORES

Ao que se afirma, porem, em circulos bem informados do governo, este já se prepara para por execução as medidas consideradas necessarias á execução dos entendimentos em vias de conclusão.

A primeira destas providencias seria a substituição dos interventores estaduais. Não de todos, absolutamente, como de inicio se divulgara, mas apenas daqueles cujo governo não permita a formação daquele clima de confiança e garantia que foi assentado como indispensavel. Estes interventores — entre os quais se citam principalmente os de Minas, Estado do Rio, Paraiba, Mato Grosso, etc. — estariam mesmo, segundo tais informantes, em vias de serem afastados dos respectivos cargos.

Salientam os mesmos informantes oficiosos que os mesmos delegados do governo já haviam incorrido na condenação do presidente Dutra mesmo antes das negociações pacificadoras em curso, pois se haviam desviado da trilha determinada pela circular do ministro da Justiça, expedida nos primeiros tempos do governo, em que se estabeleciam normas de ação estritamente antipartidaristas para os interventores.

Três marechais ingleses reunem-se na India. Da esquerda para a direita: Sir Bernard Montgomery, atualmente chefe do Estado Maior Imperial; Lord Wavell, Vice-Rei da India; e Sir Claude Auchinleck, comandante em chefe da India. Um traço de ligação entre os três: cada um a seu tempo, foram comandantes do famoso 8º Exercito Britanico, no Egito. Wavell desbaratou Grazziani no deserto; Auchinleck foi batido por Romell e impelido até ás portas de Alexandria; Montgomery, finalmente, conseguiu a vitória final sobre a famosa "Raposa do Deserto" nazista. O flagrante foi feito na residencia de Wavell, o vice-rei, em Nova Delhi. (Foto ACME-DC, via aerea)

NOVA CONSTITUINTE FRANCESA

O novo presidente da Republica, Georges Bidault, apresenta seu gabinete á segunda Assembléia Constituinte francesa depois da guerra. Bidault, na tribuna, faz o discurso de instalação da primeira sessão da assembléia. O gabinete é visto na primeira fila de bancadas. (Foto ACME-DC. via aerea)

Incidente Valadares-Souza Costa em Plena Assembléia Constituinte

TROCA DE DESAFOROS E AMEAÇA DE TROCAS MAIS SERIAS

Os srs. Benedito Valadares e Artur de Souza Costa desentenderam-se, ontem, em plena sessão da Constituinte, e so não foram ás "vias de fato" pela intervenção do sr. Agamenmnon Magalhães.

Embora, por uma questão de decoro, não possa ser narrado com a reprodução fiel das palavras de que se serviram os contendores — o fato se passou assim:

Estava o sr. Souza Costa escrevendo a moção que seria mais tarde aprovada em homenagem aos Estados Unidos, quando o sr. Benedito Valadares se aproximou e disse-lhe qualquer coisa. Nada respondeu o ex-ministro da ditadura. Insistiu o sr. Benedito. E nenhuma confiança da parte do sr. Souza Costa.

Irritou-se o sr. Benedito declarando:

— Alem de tudo, um grosseirão... etc

Si o sr. Souza Costa deu-lhe importancia, e, ao mesmo tempo que se punha de pé, retrucava:

— Alem de tudo, por que? Grosseirão é...

Foi quando se deu a intervenção do sr. Agamemnon, conseguindo evitar outras decorrencias do incidente entre os dois elementos do "queremismo pessedista".

"NADA DE CONCRETO"

Não conseguiu apurar a reportagem se o caso tinha outra explicação alem das que os proprios fatos indicavam. Os proceres pessedistas mostravam-se reservados, lamentando apenas o acontecimento.

Constou já no fim da sessão, que o sr. Benedito se recusara a fazer qualquer declaração, alegando que "nada existia de concreto" sobre o fato.

Fixada a Data da Conferencia da Paz

O MUNDO

A Rússia Acusa a Inglaterra na Questão da Palestina

Veementes Ataques ao Ministro Bevin Pela Imprensa Sovietica

LONDRES, 4 (Por Ned Roberts, correspondente da "U. P.") — A imprensa oficial sovietica acusou a Grã-Bretanha de ter a responsabilidade pelos "acontecimentos sanguinolentos" na Palestina, e, num violento ataque a toda a politica britanica no Oriente Médio, acusou o ministro do Exterior trabalhista, Ernest Bevin, da "frivola tentativa de querer esconder-se atrás das costas da União Sovietica".

O radio de Moscou transmitiu um despacho publicado pelo "Izvestia", que disse: — "Os acontecimentos sanguinolentos na Palestina novamente prenderam a atenção do mundo. As autoridades britanicas não hesitam em adotar medidas energicas para tornar-se senhoras da situação.

Contudo, a politica geral britanica na Palestina não somente não ajuda a estabelecer a paz naquele antigo país, mas despeja constantemente barris de oleo sobre as chamas da luta nacional".

O orgão do governo sovietico declarou que a politica britanica nos outros paises do Oriente Proximo e Médio "tem tambem caracteristicas definidas de esforços para dominar os outros povos" e "ignorar as legitimas aspirações á libertação nacional dos povos arabes".

Afirmou o "Izvestia" que "a Grecia geme sob o jugo de governantes fascistas, que se mantêm no poder com a ajuda das autoridades britanicas. Na Transjordania, um

Bevin

despotico Estado titere, está sendo transformado, aos olhos do mundo, em base militar do Imperio Britanico.

O Egito vem conduzindo uma prolongada luta pela evacuação das tropas britanicas, cuja permanencia em seu solo não tem fundamentos legitimos. O Iraq exige a revisão de um acordo unilateral, que torna aquele país uma simples colonia. O deslavado comportamento imperial da "British Oil Company", no Irã é um exemplo do desrespeito pela soberania do pequeno país".

O "Izvestia" qualificou como a "mais surpreendente" a recente declaração de Ernest Bevin de que "a Russia Sovietica reconheceu a importancia para a paz mundial que tem a manutenção da posição britanica no Oriente Médio".

Esta declaração, disse o jornal, "de modo algum corresponde á realidade e constitui uma frivola tentativa para esconder-se atrás das costas da União Sovietica".

Orçado em 881 Milhões de Cruzeiros

O PLANO DE MELHORAMENTO DA CIA PAULISTA

Em exposição de motivos ao presidente da Republica, encaminhou o ministro da Viação o plano de melhoramentos da Companhia Paulista de Estradas de Ferro para o decenio de 1945-1955.

Esse plano está orçado em 881 milhões de cruzeiros, prevendo aumento de materia; extensão das eletrificações e outros melhoramentos.

Deverá a companhia submeter á aprovação do Ministerio programas bienais.

Será a 29 de Julho em Paris

PARIS, 4 (U.P.) — A Conferencia dos Ministros das Relações Exteriores dos Quatro Grandes decidiu hoje fixar a Conferencia da Paz das 21 Nações Unidas para o dia 29 de julho.

Os ministros reunidos, depois da fixação da data da Conferencia, continuaram discutindo, acreditando-se que estivessem debatendo alguns aspectos do problema das reparações italianas.

James Byrnes, secretario de Estado norte-americano, obteve uma dupla vitoria quando os demais ministros concordaram em marcar a data da conferencia e depois continuar a discussão das reparações italianas.

A reunião de hoje foi considerada a mais longa sessão dos ministros das Relações Exteriores dos Quatro Grandes.

Os ministros reunidos concordaram entregar aos delegados substitutos a tarefa de, em reunião marcada para amanhã, estabelecerem as bases dos convites para a Conferencia da Paz.

O acordo sobre a convocação da Conferencia da Paz foi obtido depois que Bidault sugeriu meia hora de suspensão das discussões a fim de tornar sucintas as questões em debate. Os ministros estiveram reunidos hora e meia no gabinete de Bidault, no Palacio de Luxemburgo, tendo, praticamente, nesta reunião sido aprovado o acordo sobre a data da Conferencia da Paz.

PIORA CADA VEZ MAIS A SITUAÇÃO DO MUNDO

IMPORTANTES DECLARAÇÕES DO MINISTRO DO EXTERIOR DA HOLANDA

Byrnes

HAIA, 4 (Por Virgyl Pinkley, correspondente da U.P.) — Os povos de todos os paises compreendem a inutilidade da guerra e querem a paz que os seus lideres devem estabelecer nas relações internacionais, por meio de negociações cheias de tato e conduzidas com grande paciencia — declarou em entrevista exclusiva á "United Press" o ministro das Relações Exteriores da Holanda, Van Royen.

O ministro, que recebeu este correspondente no momento em que o seu governo renuncia, depois das ultimas eleições, declarou que a situação internacional, no alto nivel dos governos, piorou consideravelmente desde a primeira conferencia da ONU, em S. Francisco.

"A suspeita por parte da Russia das potencias ocidentais e vice-versa aumentou em ritmo alarmante, em primeiro lugar, devido ao grande desejo da União Sovietica pela segurança" — disse Van Royen. "A esse respeito, — acrescentou — Byrnes e Bevin revelaram tolerancia em negociações pacientes com a Russia, o que representa um bom augurio para a paz futura".

Falando sobre assuntos internacionais, Van Royen mencionou varios problemas alemães, inclusive a fronteira germano-holandesa, o Conselho de Controle Economico, o carvão do Ruhr, a proposta de Byrnes sobre o desarmamento e o plano de Bernard Baruch sobre o controle da energia atomica.

A entrevista, de quase uma hora, foi concedida num salão do Ministerio do Exterior, em Haia, com as suas muitas associações com os esforços de paz e com a Corte Internacional de Justiça.

Falando da Alemanha, Van Royen, que foi preso tres vezes durante a ocupação pelos nazistas, antes de escapar para a Inglaterra, disse calmamente mas com profunda convicção:

"A Alemanha deve ser tratada como um todo, economicamente, mas politicamente descentralizada. Isto estaria de acordo com a estrutura historica dos Estados alemães, sendo essencial nos esforços para estabelecer uma paz firme."

Sobre a politica aliada na Alemanha devastada, declarou Van Royen: "Precisa haver um centro economico para toda a Alemanha. O Conselho Central não deve ser dividido. Espera-se que a Russia concorde com isto. Se não concordar, a Grã-Bretanha, a França e os Estados Unidos deverão organizar a Alemanha ocidental numa unidade economica. A Alemanha não pode continuar como no presente. Não podemos permitir que setenta milhões passem fome ou se tornem cadaveres mal cheirosos no centro da Europa, a despeito dos crimes dos chefes alemães e das grandes massas do povo germanico. Não sou dos que querem uma vingança rancorosa. Controle e regulamentos, sim, mas não tatica de vingança que deixe de promover a paz da Europa e do mundo". São palavras de um homem de quarenta anos, cujo país foi invadido e cruelmente ocupado e pilhado pelos alemães. São palavras de um homem tres vezes preso pelos ocupantes.

A proposta de James Byrnes, conforme Van Royen, é excelente e a "França deveria aceitá-la". Acrescentou que "se semelhante proposta tivesse sido feita em 1919 os franceses a teriam aceitado com satisfação. Mas, com as experiencias de invasão que os franceses tiveram tres vezes em setenta anos, é compreensivel a hesitação da França".

Boletim do Mundo

"COMPLOT" EM NUREMBERG

FOI revelado hoje, com grande atraso, porque se refere a fato que se passou no principio deste ano, pelo Serviço Secreto Norte-Americano, que os remanescentes nazistas da Baviera planejaram assaltar o Tribunal Internacional de Nuremberg e libertar os criminosos de guerra, matando simultaneamente os juizes que os estão julgando. O fato de somente agora ter sido dado a publico o "complot" nazista, que, realizado, teria alcançado uma espetacular repercussão mundial, indica que, só depois de sete meses, acharam-se as autoridades em segurança e consideram ter desaparecido qualquer perigo. Entretanto, não podemos dizer convictamente que não haja perigo em Nuremberg. A demora dos julgamentos no Tribunal, que todo mundo esperava que além de ser eficiente fosse rapida tambem, dá possibilidades aos nazistas de se prepararem, através de um movimento subversivo, para tentarem salvar os seus antigos herois. O Tribunal de Nuremberg já se reuniu mais de trezentas vezes e ainda não vemos a aproximação dos julgamentos finais. Se tudo fosse feito rapidamente, como se esperava, os nazistas já estavam conformados com a sorte inevitavel que terão aqueles que desgraçaram a sua Patria.

TRIESTE

Alguns telegramas da Italia e de Trieste anunciaram o profundo pesar com que os italianos receberam a resolução da Conferencia de Paris, decidindo a favor da proposta francesa de internacionalização daquele porto. Bandeiras a meio pau na Italia e um discurso do sr. Fonda, presidente do Comité Nacional de Veneza Julia, marcam as principais demonstrações do protesto italiano. Quanto á Iugoslavia, que se considera igualmente sacrificada, por motivos diferentes, mas na mesma medida apresentaveis, nenhuma noticia fala sobre desconsolo ou inconformação. E a Iugoslavia lutou desde o inicio contra a Alemanha, foi um dos paises mais sacrificados na guerra, e possuia pelo menos os direitos que naturalmente tem uma nação legitimamente aliada. Neste ponto, os iugoslavos foram mais discretos e preferiram aguardar a decisão definitiva que tomará a Conferencia da Paz, com todas as 21 nações que a integrarão.

A ALEMANHA

"A Alemanha deve ser tratada como um todo, economicamente, mas politicamente descentralizada. Isto estaria de acordo com a estrutura economica dos Estados Alemães, sendo essencial nos esforços para estabelecer uma paz firme". Essas palavras foram ditas ontem pelo sr. Van Royen, ministro das Relações Exteriores da Holanda, em entrevista á "U. P.". A questão da unidade da Alemanha, que está contida no acordo proposto por Byrnes em Paris, é absolutamente essencial para a garantia da paz futura. A Alemanha continua sendo o principal fator para efetivação da paz e por esta razão mesmo o sério elemento de discordia entre os Tres Grandes.

E' evidente, portanto, que se a unidade da Alemanha fôr garantida no acordo de paz que se pretende estabelecer, mais fortemente estará assegurada a propria paz do mundo.

AJAX.

DESCONTENTE A ITÁLIA COM A DECISÃO DE TRIESTE

DECLARAÇÕES DO PRESIDENTE DO COMITÉ DE LIBERTAÇÃO

TRIESTE, 4 — (U. P.) — O presidente do Comité de Libertação Nacional de Veneza Julia, Antonio Fonda Savio, declarou á imprensa que "a nossa terra e o nosso povo foram vilmente permutados e violados os mais elementares principios de democracia e justiça", com a decisão de Paris sobre Trieste.

Acrescentou que "dados economicos, etnicos e geograficos incontestaveis, coligidos pela comissão aliada, em março passado não foram reconhecidos, tendo se tomado uma decisão que condena a nossa região — especialmente Trieste — á morte politica e economica.

"Hoje, sentimos o fracasso da nossa confiança nos aliados. Foi insultado o nosso sacrificio durante dois anos de luta ao lado dos aliados".

Fonda declarou que os quatro ministros do Exterior desdenharam da justiça ao "transformar a nossa terra em foco de futuras discordias e calamidades para a humanidade inteira".

"Contudo — acrescentou — nem todas as esperanças estão perdidas. O que os quatro ministros resolveram iniquamente será submetido á conferencia da paz, ao julgamento de todos os que lutaram na guerra de libertação. Vinte e um representantes dos homens livres, que sofreram, lutaram e venceram em nome da liberdade, não permitirão que esse crime seja consumado".

Fonda declarou que os povos da America do Sul já protestaram.

Exito Definitivo na Experiencia de Bikini

COMO DESCREVE A OPERAÇÃO UM CORRESPONDENTE TELEGRAFICO

Nota da redação da U. P. Frank Bartholomew, vice-presidente da Divisão do Pacifico da United Press, que presidiu a delegação desta agencia presente ás experiencias com a bomba atomica no "atoll" de Bikini, descreveu a citada operação em duas partes, a primeira das quais compreende o artigo que se segue:

BIKINI, 4 (De Frank Bartholomew, correspondente da U. P.) — A primeira bomba atomica lançada sobre Bikini foi positiva e poderosa, e a prova disso foi o êxito obtido pela experiencia, na opinião deste correspondente. Cheguei á referida conclusão depois de observar a explosão de bordo do avião e depois de voar sobre a zona, no dia seguinte á prova, á altura de 50 metros, acima da frota experimental, cujas unidades estavam chamuscadas, e haver subido a dois dos navios bombardeados, aterrissando na Ilha de Bikini, no terceiro dia, para ver os resultados da explosão de mais perto.

Não obstante, a prova diminuiu seriamente a importancia entre o publico aqui, devido aos vaticinios exagerados sobre os efeitos da explosão, que deram lugar ao surgimento da impressão geral de que o teste decepcionou. Ao comparar opiniões de correspondentes junto ás forças aereas de Kwajalein e correspondentes junto á Armada, a bordo do navio de guerra "Appalachian", achou-se um contraste interessante.

Alguns correspondentes e comentaristas de radio de Kwajalein expressam a opinião de que a prova foi um fracasso — que quase acreditaram não ter havido explosão. Alguns adiantam ainda que a marinha elaborou o plano de ancoragem dentro da zona dos objetivos para assegurar o mais possivel a invulnerabilidade dos encouraçados e enfraquecer na medida do possivel os efeitos de um bombardeio aereo em geral dificultando assim o verdadeiro fim da prova.

Alguns correspondentes a bordo do "Appalachian" estão modificando a impressão de fracasso que tiveram devido ao terem alimentado esperanças demasiado otimistas a principio. A gravidade das avarias nos navios-objetivos está contribuindo para a mudança assinalada. Deve-se fazer notar aqui que não obstante o fato de ser essa operação conjunta das forças do exército e da marinha não se entrosava basicamente. A marinha domina a censura das noticias, a despeito das declarações em contrario de ambas as partes e malgrado os planos publicados, que demonstram igual distribuição de responsabilidade na censura. A opinião deste correspondente sobre a prova alterou-se consideravelmente depois de observar a primeira prova da torre de observação de uma super-fortaleza voadora, voando a uns 2.500 metros de altura e a uns 32 quilometros da distancia do centro da explosão.

Parece ser uma grande distancia da terra, porém não o é do ar. Os alvos podiam ser divisados perfeitamente e pareciam estar situados a uma terça parte da distancia que havia entre nosso avião e o horizonte. Poderiamos ter coberto o trecho entre nós e o centro da explosão em 5 minutos. Com efeito dirigiamo-nos para ele, ao chegar o avião que conduzia a bomba atomica.

BRASIL E ARGENTINA ACOLHERÃO POLONESES

A NOTICIA FOI DIVULGADA EM LONDRES

LONDRES, 4 — (U. P.) — Um porta-voz de White-Hall declarou hoje que o Brasil e Argentina concordaram em abrigar contingentes do exercito do general Wladyslaw Anders, sendo que o primeiro contingente já chegou á America do Sul. Uma fonte bem-informada acrescentou que a Argentina concordara em receber um grupo inicial de quinhentos poloneses. Por outro lado, duzentos imigrantes do exercito de Anders já chegaram á Argentina, em abril, enquanto que outros trezentos embarcaram ontem no "Highland Monarch", com o mesmo destino.

Outra fonte do "Foreign Office" declarou que ainda não se havia estabelecido um acordo completo com os paises latino-Americanos, "aos quais cabe determinar a cota de poloneses que desejam receber". Trata-se de poloneses do exercito do general Anders que preferiram não voltar á Polonia quando lhes foi acenado com outro destino. Ainda a esse respeito, a mesma fonte do "Foreign Office" declarou que cerca de mil poloneses poderiam ainda ser transportados no "Tamaroa" que levantará ferros para o Brasil e Argentina no proximo dia vinte e sete de julho.

O processo adotado pelos ingleses para essa imigração em massa é o seguinte: o exercito do general Anders é desmobilizado na Italia e, em seguida levado á Inglaterra, de onde imigram como civis após terem recebido vistas em seus passaportes.

DAS CINCO PARTES DA TERRA

OS TRABALHADORES FRANCÊSES QUEREM UM AUMENTO DE 25%

PARIS, 4 (United Press) — As organizações trabalhistas iniciaram a batalha por um aumento geral de vinte e cinco por cento, abrangendo todos os trabalhadores francêses, numa conferencia entre seus lideres e a Confederação dos Empregadores, sob a presidencia do primeiro ministro Georges Bidault.

Os representantes trabalhistas mantiveram a sua reivindicação original de 25 por cento de aumento, que o governo declara não ser possivel, em vista da atual situação economica, e ao mesmo tempo qualificaram de "estupida" a oferta do governo de um aumento imediato de cinco por cento, até que sejam concedidos novos aumentos.

O governo, em acordo com a Assembléia Constituinte, não está preparado para considerar quaisquer aumentos acima de quinze por cento.

AS FESTAS DO "INDEPENDENCE DAY" NA FRANÇA

PARIS, 4 — (United Press) — O secretario de Estado James Byrnes e os senadores americanos Vandenberg e Connally acompanharam o embaixador Jefferson Caffery ás cerimonias do "Independence Day", realizadas em torno dos monumentos de Washington e dos voluntarios americanos.

Henri Bonnet e outros funcionarios francêses participaram tambem das cerimonias

A DISPUTA DO SIÃO COM A FRANÇA

WASHINGTON, 4 (United Press) — Embora a Grã-Bretanha e os Estados Unidos sejam de opinião que o Sião tem o direito de apresentar ás Nações Unidas sua disputa com a França, acredita-se que nenhum desses dois paises apoiará, neste momento, a reclamação siamesa, para conservar as zonas em disputa das provincias de Laos e Cambodia, ao longo da fronteira da Indo China com o Sião.

Entrementes, faltam indicios sobre a data da chegada da delegação siamêsa que, segundo se anunciou, virá aos Estados Unidos. Considera-se provavel um adiamento na data da partida da referida delegação a qual sòmente empreenderá viagem, certamente, depois das eleições para a Camara de Deputados do Sião, marcadas para o dia 5 de agosto. Desconhece-se igualmente em que o Sião basearã seu protesto se na denuncia das incursões francêsas dos territorios setentrionais do Sião ou se em seu direito de reter territorios em disputa mais para o sul.

O TENISTA RUSSELL NEGA SER PROFISSIONAL

CHICAGO, 4 (United Press) — O tenista argentino Alejandro Russell, que está participando no torneio nacional local, negou as acusações que lhe são feitas de ser profissional. Com referencia á acusação de ter recebido dinheiro para uma viagem que já havia sido paga pela Associação de Tenis Argentina, Russell declarou que não recebeu nenhum dinheiro.

"As despezas foram pagas por Harold Weiss, meu companheiro, entre Miami e Nova York, tendo sido esse dinheiro fornecido pela Associação Argentina. Acrescentou que nunca recebeu dinheiro para competir em torneio de tenis.

MORTO ACIDENTALMENTE POR OUTRO SOLDADO

FRANKFURT, 4 (U.P.) — O Terceiro Exercito anunciou hoje que o praça B. Satchel, de Accomack, Virginia, foi morto acidentalmente por um tiro disparado por outro soldado quando se encontrava dando guarda, no dia 26 de junho. O nome do soldado causador do acidente não foi revelado.

SOLDADO RUSSO MORTO PELA POLICIA AMERICANA

VIENA, 4 (U.P.) — Quatro soldados da policia militar norte-americana alvejaram e mataram um soldado russo, hoje. O referido soldado havia disparado primeiro contra os elementos norte-americanos, mas sem lograr acertar em nenhum deles.

O soldado russo aparecera diante de um "night club" da zona norte-americana agitando uma pistola na mão e pouco depois penetrava num carro. Os policiais norte-americanos convidaram-no então a abandonar o veiculo, recebendo como resposta varios disparos de pistola, aos quais revidaram de forma fatal ao agressor.

APURANDO A CAUSA DA MORTE DO REI DO SIÃO

BANGKOK, 4 (U.P.) — Uma comissão de inquerito irá ao palacio real amanhã, a fim de ouvir o testemunho do rei e de sua mãe, relativamente á morte do rei, a qual ainda permanece envolta em circunstancias pouco claras.

A CANONIZAÇÃO DE MÃE CABRINI

CIDADE DO VATICANO, 4 (U.P.) — Milhares de peregrinos de todas as partes do mundo já começaram a inundar esta cidade, a fim de assistirem á solene canonização de Mãe Cabrini, no proximo domingo. A proposito, a secretaria do Vaticano anunciou que quatrocentas freiras pertencentes ao Sagrado Coração de Jesus, ordem fundada por Cabrini, já chegaram a Roma.

RECONSTRUÇÃO COMERCIAL DA BACIA DO RENO

A BORDO DO YACHT DE HITLER, NO RENO, 4 (U.P.) — Trinta e cinco representantes de seis nações navegaram Reno abaixo, hoje, numa viagem de inspeção e estudos, na execução dos primeiros esforços destinados a levar a efeito a reconstrução comercial da bacia do Reno. A referida comissão inclui representantes da Grã-Bretanha, França, Belgica, Holanda, Estados Unidos e Suiça.

DOM DUARTE NUNO VEM AO BRASIL

LISBOA, 4 (U.P.) — O pretendente ao trono português, Dom Duarte Nuno, juntamente com sua esposa e filho, seguirá amanhã, por via aerea, com destino ao Rio de Janeiro, logo que o aparelho seja preparado.

Dom Duarte Nuno e a princesa brasileira Maria Francisca foram homenageados com um banquete, ontem, tendo comparecido ao mesmo o rei Humberto da Italia e sua esposa e o pretendente ao trono espanhol, o principe Dom Juan, tambem com sua esposa, além da princesa Mercedes e o principe brasileiro Dom Pedro Orleans e Bragança, que chegou de Paris e viajará com Dom Duarte Nuno, amanhã, para o Rio de Janeiro.

PATTY E SEGURA CANO DERROTADOS

WIMBLEDON, 4 (U.P.) — Tom Brown e Cramer venceram Patty e Segura Cano, no campeonato de duplas para homens, por 6x3; 6x3 e 6x3.

Concordatas de 2 e 3 Milhões de Cruzeiros

A Empresa Brasileira de Madeiras Ltda., estabelecida á praça Mauá, 7, sala 523, requereu ao juiz da 5ª Vara Civel, a convocação dos seus credores a fim de lhes propor uma concordata preventiva para pagamento de sessenta por cento de seus creditos em 4 prestações iguais, em 24 meses.

A empresa é devedora de dois milhões de cruzeiros.

* * *

Tambem requereu ao juiz da 11ª Vara Civel, convocação dos seus credores para lhes propor concordata preventiva a firma comercial Lavas & Cia., estabelecida á Av. Rio Branco, 52, terceiro andar. O passivo da firma é de .. .. .. Cr$ 3.283.000,00.

* * *

Casa Bancaria D. N. Oliveira Cia., sendo credora de Onofre Antunes, estabelecido á rua do Lavradio, 165, pela importancia de Cr$ 50.000,00, requereu ao juiz da 6ª Vara Civel a falencia da firma devedora.

PLEITEADA A SUSPENSÃO DO DECRETO QUE TAXOU EM 8 POR CENTO AS TRANSAÇÕES IMOBILIARIAS

Telegrama ao Presidente da Republica

Os Proprietarios e Corretores de Imoveis enviaram ao presidente da Republica um telegrama, em que pleiteiam a não aplicação imediata do recente decreto-lei que criou uma sobre-taxa de 8% sobre as transações imobiliarias. O teor do telegrama é o seguinte:

"Exmo. sr. presidente da Republica — Palacio do Catete — Rio — Cumprindo deliberação conjunta representantes da Federação dos Agentes Autonomos do Comercio, da Federação das Associações dos Proprietarios de Imoveis do Brasil, do Sindicato dos Corretores de Imoveis do Rio de Janeiro, do Sindicato das Empresas de Compra e Venda e Locação de Imoveis do Rio de Janeiro e da Associação dos Proprietarios de Imoveis do Rio de Janeiro e atendendo justo clamor proprietarios, motivado novo imposto 8% sobre transações imobiliarias pedimos venia solicitar encarecidamente v. excia. seja sustada execução decreto-lei 9.330 de 10 de junho ultimo até ser reexaminado assunto com colaboração classes interessadas frente graves inconvenientes nova tributação. Pedidos de esclarecimentos casos concretos demonstram desorientação serventuarios e partes em todo territorio nacional. Sucessivas circulares oficiais denotam necessidade imprescindivel regulamentação. Além tratar-se imposto considerado inconstitucional, visto redundar agravação transmissão de propriedades cuja tribução é peculiar Estados, pesada contribuição aumenta dificuldades [illegible] existentes negocios imobiliarios, eleva custo propriedades com agravação crise habitações e diminui circulação riqueza imobiliaria em prejuizo economia nacional. Deficiencia texto legal estabelece duvidas casos incidencia, por exemplo, quanto a bens adquiridos por herança e cessões de direitos. Impossibilidade prova deduções permitidos dão lugar muitos casos incidencia injusta e desigual. Apelando patriotismo v. excia. e oferecendo sua colaboração Governo esperam entidades signatarias seja atendido justo pedido. Respeitosas saudações. — Pela Federação dos Agentes Autonomos do Comercio a.) JORGE AMARAL — Presidente: a.) MILTON FREITAS DE SOUZA — Vice-presidente. Pela Federação das Associações dos Proprietarios de Imoveis do Brasil a.) ALEXANDRE BARBOSA DA FONSECA; Pelo Sindicato dos Corretores de Imoveis do Rio de Janeiro a.) DECIO GERALDO BRANCO LEFEVRE — Presidente; a.) JOAO CHAR CURY — 1.º Tesoureiro; Pelo Sindicato das Empresas de Compra e Venda e Locação de Imoveis do Rio de Janeiro a.) COARACY DE MEDEIROS; Pela Associação dos Proprietarios de Imoveis do Rio de Janeiro a.) FLORIANO J. THOMPSON ESTEVES."

O PAÍS DIVIDIDO EM 2 ZONAS E 2 CLASSES DE CONVOCAÇÃO MILITAR

A Constituinte

DA BANCADA DE IMPRENSA

PRESENÇA E AUSENCIA DE EDUCAÇÃO E SAUDE

PELO CRONISTA PARLAMENTAR DO "DIARIO CARIOCA"

Já tem sido defendida por varios estudiosos e, ao que estamos informados, fazia parte do programa do brigadeiro Eduardo Gomes a divisão do Ministerio da Educação e Saude em dois, correspondentes a cada uma das atividades que esse atualmente existente traz pelo menos declaradas na denominação.

Talvez não fosse medida oportuna, do ponto de vista financeiro. Mas é inegavel que os serviços ora dependentes da parte "Saude" do Ministerio da Educação muito teriam a lucrar com a criação de um Ministerio autônomo e especializado que os centralizasse e pudesse melhor planejar suas indispensaveis realizações.

O VASTO HOSPITAL

Essa idéia foi ontem postulada pelo sr. José Varela, que tão vasto descreve o campo de ação do Ministerio a criar-se, que não é possivel deixar de perguntar-lhe se um só Ministerio seria suficiente para atender a todos os serviços imaginados.

Atualmente, não é preciso ser medico para poder verificar que a Saude Publica não tem sido uma das maiores preocupações governamentais. A burocracia funciona, é certo. Os mata-mosquitos efetuam periodicamente suas visitas domiciliares. Mas quem se dispuser a pensar por alguns momentos nos problemas de saude, higiene e educação sanitaria tão urgentes para o nosso povo, como fundamento de toda verdadeira recuperação economica a ser tentada, reconhecerá, por certo, que estamos longe, muito longe, do minimo aceitavel, nesse terreno de vital importancia, no sentido proprio da expressão.

VIVER PERIGOSAMENTE

O tenebroso caso da falsificação de medicamentos, que apenas começou a ser descoberto, é a prova cabal de que a saude da população não está suficientemente garantida contra atos de covarde e miseravel banditismo, daquela especie, nem contra a falta de escrupulos de uma parte, esperamos que reduzida, do comercio de drogas, capaz de se acumpliciar no atentado coletivo por mero intuito de lucro.

Se quisessemos ir mais longe na indicação das falhas e deficiencias de fiscalização de produtos e atividades de que podem advir os maiores riscos para a saude, deficiencias dessas que saltam aos olhos do observador menos atento da vida urbana, verificaremos que, sejam quais forem as causas, o fato incontestavel é que o sistema não funciona com eficiencia.

QUEM INFORMOU, INFORMOU MAL

Nada disso, bem entendido, está no discurso do sr. José Varela, mas são meras observações que o seu tema sugere. O que o sr. José Varela disse, no duro, é que era lamentavel que não houvesse um só medico na Comissão Constitucional. O sr. Soares Filho citou o sr. Caires de Brito.

— "Disseram-me que era bacharel", respondeu o sr. Jose Varela.

— "E ha ainda o sr. Raul Pila", advertiu o sr. Brochado da Rocha.

— "Tambem me disseram que era bacharel" respondeu o orador, desolado. "Eu procurei me informar..."

INIQUIDADE

O sr. Plinio Barreto lembrou que ainda cumprem sentença numerosos cidadãos condenados pelo famigerado Tribunal de Segurança, orgão odioso da repressão ditatorial. O representante paulista sugere a revisão dos processos a que responderam esses condenados, caso não se prefira resolver pelo indulto a sua situação. Em favor desses presos milita indubitavelmente a presunção de injustiça do julgado, proferido pelo mesmo pretenso Tribunal que condenou Otavio Mangabeira e Flores da Cunha.

A proposito, o sr. José Candido lembrou que fora absolvido "em processo iniquo", por aquele Tribunal.

EVOLUÇAO DA MEDIA

Alimenta-se de "medias" a população carioca, declarou o sr. Erasto Gaertner. Antigamente o pedido classico era de media, pão com manteiga. Depois, escasseou a manteiga e ficou a media com pão. Mas tambem o pão desapareceu e a media (de café simples, porque tambem não ha leite) passou a ser sem pão e sem manteiga. Agora, decretaram os srs. torradores que a media seja tambem sem café. E ainda ha quem fale em sub-nutrição neste país privilegiado, cheio de rebanhos, que produzem carne, leite, manteiga, coberto de cafesais tão abundantes e ricos que os seus frutos são incinerados ou lançados ao mar para sustentar os preços. E que, por isso mesmo que é tão rico desses produtos, não come carne, nem manteiga, não bebe "mais leite" e agora vai deixar de tomar café.

OS "CAUSEURS"

A cena passou-se no plenario, mas longe dos microfones. O sr. Souza Costa escrevia. O sr. Benedito Valadares, aproximando-se, dirigiu-lhe a palavra, sem ser atendido imediatamente. Em vista disso, insistiu graciosamente. E ambos se entretiveram em demorada conversação.

Assinado Um Decreto Nas 3 Pastas

Dispondo sobre convocação para o serviço militar do Exercito, Marinha e Aeronautica, o presidente da Republica assinou o seguinte decreto-lei:

— "Art. 1.° — A convocação para prestação do serviço Militar no Exercito, Marinha e Aeronautica, no ano de 1947, abrangerá duas classes, na seguinte ordem:

Goiaz, Espirito Santo, Minas Gerais, Paraná, Santa Catarina, Rio Grande do Sul e Territorio de Iguaçú — classes de 1926 e 1927; Baia, Sergipe, Alagoas, Pernambuco, Paraiba, Rio Grande do Norte, Pará, Amazonas, Piauí, Ceará, Rio de Janeiro, Maranhão, São Paulo, Mato Grosso, Distrito Federal, Territorio do Amapá, Territorio do Acre, Territorio de Ponta Porá e Territorio do Rio Branco — classes de 1925 e 1928.

Art. 2.° — A incorporação far-se-á em partes iguais nas duas classes e na ordem inversa do alistamento.

Paragrafo unico — O cômputo das partes iguais de cada classe será feito tendo por base os claros a preencher dentro de cada Região Militar, Base Naval ou Zona Aerea.

Art. 3.° — O presente decreto-lei entrará em vigor na data de sua publicação, revogadas as disposições em contrario."

A POLÍTICA

Valadares Continua Governando Minas Gerais Através do Rádio

O Sr. João Beraldo Apenas Um Moço de Recados do Antigo "Governador" — Telegrama a Eduardo Gomes Pela Data de Hoje — O Sr. Pinto Aleixo Estrila Contra a Incompatibilidade dos Antigos Interventores

"A arte de ser governador de um Estado, aparecendo muito pouco na sua capital" é o titulo para um livro que o sr. Benedito Valadares pode escrever com muito mais autoridade do que o famoso "best-seller" "Eu me fiz por si mesmo" — de sua autoria. Porque, efetivamente, durante todo o tempo em que foi o governante titular dos mineiros o sr. Valadares em poucas ocasiões se abalançou a visitá-los. Do seu apartamento nesta capital o sr. Benedito "administrava" por telefone e por interposta pessoa. Mas ao local de seus crimes o "governador" raramente ousava comparecer.

Pois bem, agora, passados alguns meses do glorioso 29 de Outubro, o sistema de governar do sr. Benedito permanece inalterado. E o que é mais grave — quem ainda governa pelo mau sistema é o proprio sr. Benedito.

O sr. João Beraldo visto no Palacio da Liberdade não passa de um titere do ex-governador, que daqui o faz assinar decretos e portarias. O controle do sr. Benedito se exerce por meio de relatorios que lhe são remetidos de Belo Horizonte, semanalmente, versando todos os assuntos submetidos á administração. Da Recebedoria Mineira, instalada aqui no Rio, pelo telefone de sua casa ou por mensageiros, o sr. Benedito manda de volta a solução para cada caso — de acordo, naturalmente, com suas conveniencias. O serviço é tão bem feito que o sr. Beraldo não recebe ninguem sem que o sr. Benedito tenha logo conhecimento, não apenas do assunto tratado como dos proprios termos da conversa, com as perguntas do visitante, as respostas do sr. Beraldo, e vice-versa.

Major-Brigadeiro Eduardo Gomes

Temos, assim, que se passa no Brasil o que assistimos recentemente com a experiencia da bomba atomica. Do mesmo modo que os americanos dirigem de terra aviões sem piloto, o sr. Benedito controla o interventor João Beraldo pelo radio. E apesar de todas as transformações por que passou a vida politica nacional, Minas continua, como dantes, governada á distancia. E' ainda um "zangão" do sr. Valadares.

— O senador Pinto Aleixo, ontem, no gabinete do ministro da Justiça, falou aos jornalistas. Disse que a solução do caso baiano viria com a solução do caso nacional da coalizão. A Baía seria um teste, uma cobaia. Resolvido um, estaria indicado o caminho para solução do outro. Disse, tambem, que um grupo, naquele Estado, não queria ser engulido. Esse grupo era o seu, naturalmente, e que a facilidade para solucionar o caso se encontraria no que chamou de "solução-onibus", isto é, uma solução onde coubessem todos, como nos transportes coletivos. Falou-se sobre os anunciados capitulos da segunda parte da Lei Eleitoral, ainda em embrião, que incompatibilizaria os antigos e atuais interventores para os postos eletivos nos governos dos Estados. O senador declarou que isso era uma verdadeira cassação de direitos politicos, compreensivel logo após 29 de outubro, mas sem nenhum ambiente agora. O ex-interventor defende-se...

— O sr. Bianor Penalber,

(Conclue na 11ª pag)

Boletim do País

A NOVA ALIANÇA

ATE' os cegos — se não podem ver — são capazes de ouvir os entendimentos cada vez mais intimos entre comunistas e queremistas. Os chefes dos dois grupos totalitarios restabeleceram as ligações interrompidas em outubro do ano passado, e, novamente, estão de braços dados, prontos a enfrentar as liberdades deste país. Ora, por intermedio das figuras conscientes dos seus partidos, ora manobrando as unidades de base, os dois senadores têm a uni-los o odio imenso que devotam á democracia, odio maior que os ressentimentos pessoais capazes de separá-los. E' justamente no momento em que se processa um amplo entendimento entre os partidos democraticos, que os chefes totalitarios sentiram a necessidade imperiosa de restabelecer a colaboração reciproca pela qual esperam salvar-se. Mas apesar de todos os esforços que possam vir a despender os comunoqueremistas e os seus aliados das grandes negociatas da Ditadura — não lhes será mais possivel reviver os grandes dias da meados de 1945, quando o grito de "Getulio com Constituinte" era o elo de união entre as correntes que se opunham á volta ao regime legal. Hoje os democratas começam a compreender que não lhes assiste o direito de cruzar os braços ante a ofensiva totalitaria.

O QUE SE ESQUECEU

Ainda não se meditou com vagar nas possiveis consequencias que terá sobre a propriedade agricola o decreto que taxou em 8 por cento as transações imobiliarias.

Dado que as benfeitorias não foram expressamente resguardadas da incidencia do imposto, a sua aplicação inapelavel poderá constituir um entrave ao progresso. Como não se menciona nenhum processo para apurar o que a lei admitirá como benfeitoria, e como será possivel que esses processos — se vierem a existir — desenvolver-se-ão com toda a morosidade burocratica, verificar-se-á, irremediavelmente, um retraimento nas transações sobre propriedades agricolas, com graves prejuizos para a coletividade.

BRASILIENSE.

REGISTRO DOS PARTIDOS POLITICOS

O presidente da Republica assinou decreto-lei dispondo que, além dos casos previstos na lei eleitoral (decreto-lei n. 9.258, de 14 de maio de 1945), poderão registrar-se como partidos politicos, desde que o requeiram dentro de 60 dias, as associações de fins politicos cujos estatutos tenham sido aprovados antes de 2 de dezembro de 1945 e hajam eleito representante á Assembléia Nacional Constituinte, embora sob legenda de outro partido.

De São Paulo para o DIARIO CARIOCA

Nenhum Personalismo na Recomposição Política

Pioneiro da União das Forças Democraticas o Interventor em São Paulo — Rememorando o Discurso do Largo da Sé — Será Criada a Secretaria do Trabalho e Assistencia Social

SÃO PAULO, 2 (D. C.) — O embaixador Macêdo Soares, em entrevista coletiva á imprensa paulista, após o seu regresso da Capital da Republica, ferindo a questão da composição de forças politicas democraticas para o fortalecimento do executivo, e do poder publico em geral, afirmou que "o problema da composição está colocado tão alto que durante minha estada no Rio não senti nenhum personalismo". E no curso da entrevista, o interventor paulista louvou, com palavras de admiração, a atitude do gen Góis Monteiro, exaltando o seu espirito civico e sua atuação patriotica nas "demarches" que ainda prosseguem, acentuando que o ministro da Guerra está prestando ao Brasil o mais inestimavel serviço, inscrevendo, em sua fé de oficio, mais esta cooperação para a historia brasileira. Entretanto, tambem é justo recordar a genese do pensamento da composição nacional, na crise politica brasileira, e situar, — como um pioneiro — o embaixador Macedo Soares. Está claro que a chamada politica de "união nacional" do sr. Luiz Carlos Prestes é simples tecnica do "front populaire" para embair os incautos e infiltrar-se em setores democraticos. Mas o verdadeiro e patriotico pensamento de um governo prestigiado pelas forças democraticas, dispersas nas diferentes agremiações politicas que disputaram o pleito presidencial de 2 de dezembro, pertence, sem contestação, ao embaixador Macedo Soares e para comprovar tal asserção bastaria reler, a esta altura dos fatos, o documento politico que constitui o discurso do embaixador Macedo Soares proferido naquela noite sinistra para o candidato Dutra, na praça da Sé desta capital, quando se preparava a traição ignominiosa á candidatura do bravo general de 29 de outubro. Vejamos o que dizia, naquela noite garoenta que deveria ter gelado o candidato se não fossem as palavras de lealdade do embaixador Macedo Soares e o concurso tambem leal do sr. Silvio de Campos.

"Estamos nós paulistas decididos a acatar com absoluto respeito o pronunciamento das urnas. Mas estamos tambem decididos a enviar todos os esforços pela vitoria da causa á qual protestamos solenemente perfeita fidelidade. E para satisfação nossa bastam principalmente ordem publica; respeito ás liberdades basilares, notadamente a de imprensa; garantias para o trabalho e para a vida compativel com a personalidade humana, quer dos empregadores, quer dos empregados; defesa dos postulados catolicos essenciais, tais como o casamento indissoluvel, a permanencia do ensino religioso facultativo nas escolas, a assistencia religiosa ás classes armadas e aos hospitais, aliás, tudo isso previsto no programa do Partido Social Democratico.

Não temos nenhuma idéia que o vosso governo, quando as urnas assim o determinarem legitimamente, venha a ser uma obra de grupos ou de facções, sendo certo que o Brasil necessita urgentemente de uma sabia politica de união nacional, capaz de suscitar um grande governo para enfrentar as enormes dificuldades que nos esperam, quer na ordem interna, quer na internacional".

Estas palavras, serenas e sinceras, proferidas naquela noite de 29 de setembro de 1945, perante o gen. Gaspar Dutra, então simples candidato, são hoje plenamente confirmadas pelos fatos e pelo patriotismo dos politicos brasileiros que transcenderam a miseria individualista e personalista em que viviamos. A formula do embaixador Macedo Soares, anunciada diante do candidato do P. S. D. em São Paulo, foi, agora, adotada em sua plenitude quer pelo governo, esclarecido das dificuldades

(Conclue na 11ª pag)

O Presidente da Republica Comparecerá ás Exéquias do Presidente Rios

O presidente da Republica, sr. Eurico Gaspar Dutra, comparecerá, hoje, á Catedral Metropolitana, ás 10,30 horas, a fim de assistir ás exequias pelo presidente do Chile dr. Juan A. Rios.

Sugerida a Revisão dos Processos do Tribunal de Segurança Nacional

"Que Não Sucederia Num Tribunal Como o de Segurança, Em Que Predominava a Livre Apreciação dos Juizes?", Justifica o Sr. Plinio Barreto — A Favor do Divorcio Um Catolico — A Primeira Renuncia — Independencia dos Estados Unidos

Atendendo ao apelo de um dos presidiarios que, na Ilha Grande, cumprem penas, impostas pelo Tribunal de Segurança Nacional, o deputado Plinio Barreto, da UDN de S. Paulo, sugeriu a revisão dos processos daquele extinto orgão de exceção judiciaria.

E o fez nesses termos:

— Observa esse brasileiro infeliz, com toda razão, que, extinto aquele Tribunal, porque não correspondia aos sentimentos de justiça do nosso povo e á nossa cultura juridica, tambem devem ser atendidas pelo poder publico as vitimas de sua justiça incerta, vacilante e quase odiosa. Inumeras são as pessoas que, neste momento, estão purgando penas em consequencia de condenações impostas por aquele Tribunal.

— Ora, pondera muito bem esse patricio, é natural que, entre os condenados, dada a natureza do Tribunal e a maneira por que exercia as suas funções se contem em grande numero cidadãos que estão sendo punidos por crimes que não praticaram.

— Impõe-se, portanto, uma providencia, por parte do Executivo, para se acudir a sêde de justiça de que padecem esses homens.

— Duas maneiras havera para que o Executivo possa atender a tais clamores de justiça. Uma seria, usando-a com alguma prudencia, naturalmente, o recurso do indulto; outra — e esta me parece a mais segura e a mais juridica — seria promover a revisão dos processos em que são condenados e ainda não cumpriram toda a pena.

— Acha, sr. presidente, de toda procedencia a sugestão desse brasileiro. V. ex., que foi juiz, sabe como é delicada a função de julgar e que, na justiça comum, não obstante todas as cautelas processuais de que se rodeiam os julgamentos, são frequentes o erro e a injustiça. Que não sucederia, então, sr. presidente, num Tribunal como o de Segurança, onde todas as cautelas processuais foram eliminadas e onde o que predominava a livre apreciação dos juizes?

— V. ex. e toda a Casa sabem, para só falar nos que fazem parte dessa Assembléia, que temos colegas que padeceram condenações de injustiças flagrantes, colegas que, apesar de suas luminosas folhas de serviço á Nação, foram condenados por aquele Tribunal, em processos monstruosos, em que não se respeitou sequer o direito sagrado de defesa, como perigosos á segurança nacional. Quero referir-me ao ilustre 1.° vice-presidente desta Casa, o sr. Otavio Mangabeira, e ao nosso nobre colega pelo Rio Grande do Sul, o sr. Flores da Cunha.

— Se homens desse valor e dessa eminencia sofreram condenações injustas daquele Tribunal, imagine v. excia. que condenações ainda mais injustas não poderão ter padecido os cidadãos sem prestigio algum ou mais ou menos obscuros,

(Conclue na 11ª pag)

DISPENSADOS DE CURSOS DE APERFEIÇOAMENTO PARA PROMOÇÃO OS OFICIAIS DE FUZILEIROS

Decreto do Governo Regulando a Materia

O presidente da Republica assinou o seguinte decreto:

"Art. 1.° — Ficam extensivas aos Oficiais do Corpo de Fuzileiros Navais as disposições do Decreto n. 8.602, de 23 de janeiro de 1942.

Art. 2.° — Fica dispensado, em carater provisorio para a promoção dos Oficiais do Corpo de Fuzileiros Navais, a exigencia do Curso de Aperfeiçoamento dos Oficiais do Exercito de que trata o artigo 83, letra c) do Regulamento de Promoções dos Oficiais da Armada, sem que haja prejuizo dos efeitos e exigencias do disposto no artigo 143 letra f) do Estatuto dos Militares e artigo 14, item 3, do citado Regulamento.

Art. 3.° — Os Oficiais do Corpo de Fuzileiros Navais que forem promovidos, em virtude do disposto nos artigos 1.° e 2.° deste Decreto, serão obrigatoriamente, matriculados nos cursos de que foram dispensados, e, no caso de não lograrem aprovação, serão passados compulsoriamente, para a Reserva Remunerada.

O PAÍS

CABE À CONSTITUINTE RESOLVER SOBRE A ESTABILIDADE DOS EXTRANUMERÁRIOS

As Opiniões Em Contrario dos Diretores de Pessoal Tiveram Carater Pessoal — Deliberação Exclusiva do Presidente o Aproveitamento do Pessoal do Departamento Nacional do Café

A UNSPC dirigiu-se ao presidente da Republica, solicitando a estabilidade dos extranumerarios, o aproveitamento do pessoal do Departamento Nacional do Café e, ainda, uma legislação que de futuro, amparasse os servidores autarquicos, na hipotese da extinção das instituições em que estão servindo. Argumentou em favor dos extranumerarios, com o fato de os diretores dos orgãos do Pessoal dos varios Ministerios em recentes entrevistas á imprensa se manifestarem, unanimemente favoraveis á medida, o que, frisa o memorial daquele orgão, constituiria praticamente, a aprovação da mesma para efeito de sua concretização, uma vez que integram eles o Conselho de Administração do DASP, o qual examinaria o assunto e deveria dar parecer a respeito.

A materia foi submetida á apreciação do DASP que ponderou, preliminarmente, que os diretores entrevistados falassem em carater pessoal, atendendo-se aos quesitos apresentados e não, em função dos cargos que ocupam, mesmo porque, acentua, o problema não pode ser decidido em simples entrevistas. Frisa a seguir, aquele Departamento, que a estabilidade do extranumerario é assunto complexo, que não pode ser resolvido com o açodamento dos que a defendem. Chama, a seguir, a atenção para a hipotese de poder vir a nova Constituinte, em elaboração dar aspecto diferente ao caso, sendo, assim, inoportuna qualquer antecipação ao pensamento da Assembleia Constituinte.

Quanto ao pessoal do DNC, alude o DASP ao decreto-lei n.° 9.272, de 14-5-1946, que regulamentou o assunto.

O aproveitamento dos antigos funcionarios daquele organismo agora extinto, fora do que estabelece a legislação vigente, constitui; deliberação exclusiva do proprio presidente da Republica.

Finalmente, em relação a uma lei que viesse amparar os servidores das autarquias, em caso do desaparecimento de qualquer delas, adverte o DASP que uma legislação que previnisse eventos futuros, sobrepondo-se aos ditames maiores da administração publica, viria enleiar e dificultar a ação do governo, que deve ser o juiz da oportunidade ou não de seus atos, mormente tratando-se de instituições autarquicas e paraestatais, sujeitas a fenomenos sociais e economicos, em constante flutuação. Termina o DASP propondo o arquivamento do memorial, com o que concordou o presidente da Republica.

Diario Carioca

S. A. DIARIO CARIOCA — Diretoria: Horacio de Carvalho Junior, presidente: Danton Jobim, secretario; Martins Guimarães, gerente

PRAÇA TIRADENTES, 77 — Telefones: Direção: 22-3023 e 22-1785. Secretaria: 42-5571; Redação: 22-1559; Gerencia, 22-3035; Publicidade: 22-3018; Oficinas: 22-0824

NUMERO AVULSO: Cr$ 0,50; aos domingos Cr$ 0,50. Por avião Cr$ 0,60. Assinaturas: anual Cr$ 90,00; semestral Cr$ 50,00

SUCURSAL: Rua Barão de Itapetininga, 273-7.º andar Telefone: 6-2510

ANO XIX 5—7—1946 N. 5.530

A Nossa Opinião

O Ministro da Marinha e Uma Justa Reivindicação

ESTA folha ha muito se vem batendo por uma das reivindicações mais legitimas do pessoal da Marinha Mercante: a revogação do Decreto-lei 5.353 de 43. Estabelece esse Decreto-lei que os empregados das empresas de navegação ficavam sujeitos aos preceitos disciplinares e penas aplicaveis aos militares, estendendo-se até eles a jurisdição dos tribunais especiais.

Ante-ontem, o Supremo Tribunal Militar, por seis votos contra três, decidiu-se pela caducidade da lei referida, que não mais poderá ser aplicada aos maritimos. Entre os juizes que se definiram pelo voto triunfante achavam-se os ministros Alvaro de Vasconcelos, Pacheco de Oliveira e Cardoso de Castro, o que, por si só, é um penhor do acerto e da juridicidade do aresto.

Ora, parece-nos que chegou a hora de se pôr um ponto final nessa debatida questão, desfechando-se o tiro de misericordia no Decreto-lei 5.353, caso unico na legislação de todos os paises civilizados.

* * *

Não são apenas as classes maritimas que reclamam contra o absurdo de se considerarem passiveis de penas por crime de deserção simples empregados de companhias comerciais, cujas relações com os empregadores se regem por contratos de trabalho. A própria Diretoria da Marinha Mercante, do Ministério da Marinha, já teve oportunidade de propor ao respectivo titular, por mais de uma vez, a supressão dessa anomalia, que só contribui para sobrecarregar inutilmente as auditorias.

Estamos certos de que o almirante Dodsworth Martins, ministro da Marinha, proporá ao sr. presidente da Republica, não somente a supressão da lei esdruxula, mas ainda uma nova anistia para os que foram colhidos nas suas malhas. Aliás, como é sabido, já se concedeu ha tempos essa medida aos maritimos processados, mas nem todos puderam beneficiar-se dela, dada a exiguidade do prazo para a apresentação dos que se achavam em país estrangeiro.

* * *

Não subsiste, realmente, a menor razão para que se mantenha em vigor a lei 5.353 e [illegible] homens validos, especializados em serviço técnico de capital importancia para a economia nacional, permaneçam afastados do país.

Razoavel, pois, é a reivindicação dos homens do mar e tanto mais atendivel quanto corresponde perfeitamente ao sentimento cristão do povo brasileiro, que não se compadece com a imposição de castigos inuteis.

Fazendo eco, pois, ao apelo dos maritimos, esperamos que o sr. presidente da Republica, seguindo o caminho apontado pelo Supremo Tribunal Militar, ponha cobro, de vez, à situação estranha e vexatoria em que ficaram os empregados de companhias de navegação, cuja liberdade de trabalho foi rudemente golpeada pela ditadura.

UM PADRE COMUNISTA

Noticia um telegrama da Cidade do Vaticano que um sacerdote da diocese de Tome foi suspenso temporariamente por ter revelado "certa tendencia comunista". Informa ainda aquele despacho que em março de 1944, quando o Santo Padre falava sobre a segurança de Roma o sacerdote suspenso acenava com uma bandeira vermelha e que quando Pio XII encerrou sua oração, aquele eclesiastico deu varios vivas a Stalin. Tal atitude levou a policia papal a deter o manifestante, por ter perturbado uma cerimonia religiosa com manifestações de carater politico. Mais tarde, o sacerdote foi posto em liberdade.

Esse padre, evidentemente, não se pode queixar da vida. As suas tropelias comunistas foram punidas muito indulgentemente pelo Sumo Pontifice. Um sacerdote dessa ordem ou está maluco e deve ser recolhido a um manicomio ou é um mau elemento e deve ser de vez afastado do meio catolico, pelo mau exemplo. Vejam os catolicos os perigos a que estão expostos e não se devem deixar levar pelas labias dos partidos comunistas que, à guisa de defender a democracia, acenam para os cristãos com a bandeira da paz e do amor...

O DASP E OS EXTRANUMERARIOS

O DASP, como sempre, e não se poderia esperar outra coisa, manifestou-se contrario à efetivação dos extranumerarios da União. O antigo orgão do Estado Novo, em vez de estudar a materia de modo a conceder, argumentando, de maneira capciosa sugeriu não dever o presidente da Republica se antecipar ao que pretenda deliberar, sobre a matéria, a nossa Assembléia Nacional Constituinte.

Ora, o fato de haver sido apresentado ao ante-projeto de Constituição uma emenda sobre a situação daqueles servidores não impede que o chefe da Nação, com os poderes que ainda tem, resolva o caso de acordo com o mais alto sentimento de justiça.

Argumenta ainda o DASP que "a estabilidade dos extranumerarios é assunto complexo que não pode ser resolvido com o açodamento dos que a defendem". Mais um motivo para que o "assunto complexo" seja estudado fora da Constituinte, pois, a.i, ele será decidido com um simples artigo da Carta Magna.

O que parece é que o DASP, reintegrando-se nos velhos poderes de que dispôs no Estado Novo, pretende criar para o Governo Eurico Dutra um ambiente de impopularidade que, de certo, não convém ao honrado presidente da Republica.

Seguiu Para Buenos Aires o Ministro Armando Trompowsky

Como convidado especial do governo argentino, nas festas da independencia do pais amigo, seguiu ontem para Buenos Aires o major brigadeiro Armando Trompowski, ministro da Aeronautica, acompanhado de sua esposa e dos oficiais aviadores coronel Samuel Gomes Pereira, tenentes coroneis Carlos Rodrigues Coelho e Honorio Koeler, majores Luiz Sampaio e Gilberto Menezes e do capitão Edivio Santos.

Durante sua ausencia, responderá pela pasta, na qualidade de ministro interino, o major brigadeiro Gervasio Duncan, chefe do Estado Maior. A transmissão do cargo realizou-se pela manhã, no gabinete do titular da Aeronautica, presentes todos os brigadeiros atualmente nesta capital e numerosos outros oficiais da F.A.B.

Mauricio de MEDEIROS

LEIS DE INQUILINATO

(Exclusividade do DIARIO CARIOCA)

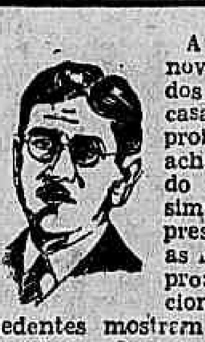

Agita-se de novo a questão dos alugueis de casa. Este é um problema que se acha tumultuado pelo criterio simplista que tem presidido todas as leis que o têm procurado solucionar. Os precedentes mostram que, geralmente, o Governo deixa o assunto para a ultima hora, e, nas vesperas da expiração do prazo da lei anterior, não querendo enfrentar as dificuldades de uma solução equitativa, limita-se a prorrogar, pura e simplesmente, as determinações anteriores.

Quando a coisa chega a esse ponto, para que o atual Governo a resolva satisfatoriamente, há que examiná-la em todos os seus aspectos, lutando, evidentemente, contra o acumulo de injustiças e iniquidades que a legislação anterior colocou em seu caminho.

No momento atual é claro que seria uma loucura dar liberdade ampla de fixação de alugueis para as locações antigas. A resistencia a ordem á ganancia de certos proprietarios tem de ser muito forte. De um modo geral, tais proprietarios já se vêm preparando para o salto, pois que desde fins do ano passado, nas reformas de contrato de locação feitas á base de um valor estabilizado por lei, eles vêm incluindo uma clausula em que fixam novo aluguel, geralmente maior que o dobro do anterior, na hipotese de ser revogada a lei de inquilinato. E' um sintoma muito grave, pois dá uma idéia exata do que seria o aumento se este ficasse entregue ao arbitrio do proprietario: mais do dobro, e isto para apartamentos de construção relativamente recente e locações que não são muito anteriores a 1941.

Por outro lado, não seria tampouco justo que para antigas locações, que vem sendo fixadas e mantidas, por efeito dessas leis, no seu valor inicial, se assistisse a uma simples prorrogação de alugueis, hoje considerados ridiculos.

De todos os comentarios feitos em torno desse assunto, o que me pareceu mais judicioso e prudente nas medidas que indica, foi o do sr. Oliveira Ramos, juiz de Direito, com pratica de lidar com questões desta orbita, dada a sua função de magistrado.

Ele examina muito bem o caso das locações novas em que a Lei deu ás autoridades municipais o poder de arbitragem do aluguel. Graças a esse sistema, a febre de construções de casas de apartamento não redundou em beneficio da classe média, pois os alugueis arbitrados foram tão altos que só quem disponha de grandes rendimentos pode habitar tais apartamentos. Acredito mesmo que esses alugueis altos tenham concorrido para maior desenvolvimento da sub-locação, que constitui, embora com sacrificio do conforto do locatario, um recurso que lhe permite aguentar o peso da enorme locação. Por isto é que a unica parte do trabalho do dr. Oliveira Ramos em que me parece haver um erro de observação é na que se refere á sub-locação, que considera um mal a corrigir. Sem duvida, a sub-locação como fonte de renda, assegurando ao locatario, além da moradia, uma renda maior do que a que ele paga como aluguel — é um absurdo. Mas a sub-locação tendendo a distribuir por varios o peso que um só não poderia suportar — é uma contribuição para solver o angustioso problema da moradia.

Segundo a tese do dr. Oliveira Ramos, a escala de aumentos deve ser proporcional á data dos alugueis fixados, a partir de 1931. Acredito que, para esses alugueis, fixados anteriormente a 1931, a percentagem de aumento poderia ser até de 50% e não de 25%, como sugere o magistrado, porque é evidente o salto depreciador que teve a moeda brasileira de 1930 até hoje. Por outro lado, não me parece que se facilitem as coisas para o futuro se fizermos qualquer restrição ao preço das locações de edificios novos, cuja construção se vá terminando atualmente. Tal medida teria varios efeitos desastrosos. O primeiro seria o de desinteressar o capital privado desse genero de aplicação, quando a cidade se ressente da falta de habitações e de locais para as atividades comerciais. O segundo seria abrir margem ás combinações inconfessaveis entre os proprietarios de tais locais e as autoridades fixadoras dos novos alugueis. O terceiro, finalmente, seria o de tornar perpetua a necessidade da intervenção do Estado num fenomeno em que ele tem agido sempre por motivos de emergencia, com providencias de carater transitorio. Se até as novas locações de novos locais ficassem adstritas ao sistema da intervenção do Estado, nunca mais se restabeleceria nesse setor o principio regulador de preços, que é o da oferta e da procura. Basta, nesse particular, regular aquilo que já ficou preso a uma estabilização de emergencia, excluidas de aumento, sem duvida, aquelas locações já fixadas pelo sistema de arbitragem pelas autoridades municipais.

De qualquer forma, esse é o melhor estudo da questão. Por ele se conclui que o assunto tem de ser decidido, não por uma regra geral simplista, como até aqui, mas por um conjunto de medidas tendo em vista a data em que foi fixado o valor da locação, congelado pelas sucessivas leis de inquilinato. Não é possivel considerar o proprietario fora da coletividade, quando a sua fonte de renda unica é a propriedade que aluga a um locatario, cujos proventos têm sido sucessivamente aumentados em face do aumento do custo da vida. Se a locação de propriedade é uma atividade legitima, cumpre reconhecer-lhe a situação real em face do ambiente.

John CAMPBELL

A PARTICIPAÇÃO DO CIDADÃO NO GOVÊRNO

(Copyright B. N. S., especial para DIARIO CARIOCA)

LONDRES, junho — A democracia impõe a todos, sem distinção de sexos, a participação responsavel no governo do país. Na Grã Bretanha, o cidadão desempenha tres funções importantes quanto ao governo central: elege seus representantes no parlamento; contribui para articular as linhas gerais da politica praticada pelo governo e pode insistir em que as leis que o afetam sejam corretamente aplicadas.

O sistema de eleição por maioria favorece a existencia de dois grandes partidos e a formação do governo com elementos de um só partido. A maior parte dos cidadãos britanicos prefere este sistema porque permite ver claramente a atitude adotada, nos diversos problemas, pelo governo e a oposição.

O direito de eleger seus representantes não quer dizer que o cidadão tome parte no governo. Na realidade, o direito eleitoral que combinar com uma ditadura. Por isso, enumeraremos as garantias que existem na Grã-Bretanha para o exercicio democratico do voto. Em primeiro lugar, o voto é realmente secreto. Em segundo lugar é ilegal coagir ou subornar os eleitores. A lei limita a somas que os candidatos podem despender em propaganda eleitoral, impedindo assim que os candidatos ou partidos ricos tenham vantagens injustas. Em terceiro e mais importante lugar, o corpo eleitoral dá provas do valor que concede aos principios democraticos, abstendo-se de votar nos candidatos que tem inclinações ditatoriais.

Com a ação de votar não termina a participação do cidadão no governo. Na realidade, se os cidadãos não concedessem maior interesse ao governo, a democracia seria uma ficção. O cidadão contribui para formar a politica realizada pelo governo. A liberdade de expressão é essencial, se o povo tem de influir na politica. Constitui um dos sinais distintivos dos procedimentos democraticos. A politica se faz principalmente, mas não de modo exclusivo, através dos partidos. Dentro do partido que escolher, o cidadão tem a oportunidade de apresentar suas opiniões e propôr resoluções para que sejam discutidas nas conferencias do partido. Se, nas conferencias anuais do partido, a maioria adotar um acordo sobre um tema concreto, passará a fazer parte do programa politico da organização, e, quando o partido tiver ensejo de ocupar o poder, seus dirigentes realizarão no governo os diversos pontos do programa.

Nem todos os problemas se podem incluir no programa de um partido. Entre uma e outra eleição, surgem muitas questões imprevistas. Mas os cidadãos podem expressar sua opinião dirigindo-se por carta a seus deputados, expondo seus criterios nos jornais ou falando na tribuna publica. Geralmente, cada pessoa associa-se com outras de interesses ou tendencias analogas, e formam grandes associações. Assim, além dos partidos politicos, existem os sindicatos as associações patronais, as organizações profissionais, as sociedades de beneficencia e de propaganda, as instituições femininas e os clubes. Todas essas entidades expressam a opinião dos seus associados a respeito dos problemas que os afetam diretamente. Quando essas associações propõem um problema justo, baseado em conveniencias de carater nacional, costumam influir consideravelmente na opinião publica. Isto é, para que os cidadãos tenham oportunidade de intervir na opinião publica.

Finalmente, se um cidadão acreditar que foi erradamente interpretada a lei, prejudicando-lhe os interesses, pode obter satisfação desse fato. Para tal dirige-se ao deputado de uma circunscrição para que atenda á reclamação, ou apela para alguns dos promotores de opinião publica anteriormente descritos. Esse direito é exercido de maneira muito extensa, como o provam os milhares de cartas chegados todas as semanas aos departamentos governamentais dos deputados, transmitindo queixas recebidas dos eleitores. Nos casos de má administração, os deputados chamam a atenção dos ministros por meio de perguntas feitas no recinto do parlamento.

Na atualidade, só uma minoria de cidadãos deixa sentir ativamente suas opiniões. Á medida que se elevar o nivel de educação, aumentará a segurança de que o numero de pessoas que se interessam pelos problemas publicos crescerá quer seja através dos partidos politicos, quer seja através de outras associações, e mesmo individualmente. Assim, a democracia chegará a ser cada dia mais efetiva e fecunda.

A ADMINISTRAÇÃO

Estendidos à Guarnição de Fernando Noronha os Efeitos do Decreto 20.874

DECRETOS ASSINADOS NA PASTA DA GUERRA

COMISSÕES A GENERAIS E A OFICIAIS RECEM-PROMOVIDOS

O presidente da Republica assinou ontem, na pasta da Guerra, os seguintes decretos:

Relativos a generais — Nomeando: o general de divisão Alvaro Fiuza de Castro, para o cargo de chefe do Departamento Técnico e de Produção do Exercito; o general de divisão Newton de Andrade Cavalcanti, para o cargo de chefe do Departamento de Administração e o general de brigada Francisco Agra Lacerda de Almeida, para o cargo de diretor de Fabricação.

Relativos a oficiais da ativa — Nomeando: os coroneis: de cavalaria, José Dantas Arêas Pimentel, chefe do Gabine da Diretoria de Armas; de artilharia, Djalma Dias Ribeiro, chefe do Serviço de Material Belico da 7.ª Região Militar e medico dr. Alfredo Issler Vieira, diretor do Hospital Central do Exercito;

— os tenentes coroneis Berzelius Veloso Figueira, de infantaria, chefe da 13.ª Circunscrição de Recrutamento; e Manuel Inacio Carneiro da Fontoura, de artilharia, chefe do Estado-Maior da 3.ª Divisão de Cavalaria.

Exonerando: o tenente coronel de cavalaria Descartes Cunha, das funções de chefe do Estado-Maior da 3.ª Divisão de Cavalaria.

Transferindo: os coroneis Nelson de Melo, da infantaria, do Quadro Ordinario para o de Estado Maior da Ativa; José Dantas Arêas Pimentel, de cavalaria, do Quadro Ordinario para o de Estado Maior da Ativa (Quadro de Estado Maior Complementar); Oscar de Barros Falcão, de artilharia, do Quadro Ordinario para o Suplementar Geral; Amarino Osorio, do Quadro Suplementar Privativo para o Ordinario, sendo classificado no 1.º Batalhão de Pontoneiros (Itajubá) por necessidade do serviço e Eudoro Barcelos de Morais, de engenharia, do Quadro Ordinario para o Suplementar Geral; os tenentes coroneis: Juarez Vasconcelos, de infantaria, do 23.º para o 2.º B.C. (Campos) por necessidade do serviço, José Tomé Xavier de Brito, do 1.º Regimento de Cavalaria Motorizado para o 3.º Batalhão de Carros de Combate de Divisão Blindada; José Carlos Pinto Filho de artilharia, do Quadro Ordinario para o de Estado-Maior da Ativa; Ciro Noé de Ataíde, de artilharia, do Quadro Ordinario para o Suplementar Geral; João Costa da Fonseca, de artilharia, do 5.º Grupo de Artilharia de Dorso para o 4.º Grupo Movel de Artilharia de Costa (Salvador) e Heitor Borges Fortes, do Quadro de Estado-Maior da Ativa para o Ordinario, sendo classificado no 1.º Regimento de Obuses Auto Rebocados (Vila Militar) por necessidade do serviço; os majores: Tulio Beleza, de infantaria, do Quadro Ordinario para o Suplementar Geral; Osvaldo de Carvalho, de infantaria, do Quadro Ordinario para o Suplementar Geral, Péricles Vieira de Azevedo, de infantaria, do Quadro Ordinario para o Suplementar Geral; Hipates de Campos, de infantaria, do Quadro Suplementar Privativo para o Suplementar Geral; Nelson Dêmaria Boiteux, do Quadro Ordinario para o de Estado-Maior da Ativa; Valdomiro Meireles Maia, de infantaria, do Quadro Suplementar Geral para o Ordinario, sendo classificado no 4.º Batalhão de Caçadores (S. Paulo) por necessidade do serviço; Samuel Lobo, de infantaria, do Quadro Suplementar Geral para o Ordinario, sendo classificado no 5.º Regimento de Infantaria (Lorena) por necessidade do serviço; Augusto Ribeiro dos Santos, de cavalaria, do extinto 3.º Corpo de Trem Misto para o 10.º Regimento de Cavalaria Independente (Bela Vista) por necessidade do serviço e Osmar Modesto, de engenharia, do Batalhão Vilagrã Cabrita para o 2.º Batalhão de Pontoneiros (Cachoeira) por necessidade do serviço.

Classificando: os coroneis: Hugo Silva, de infantaria, no 1.º Batalhão de Caçadores (Petropolis) por necessidade do serviço; Roberto Deolindo Santiago, de infantaria, no 13.º Regimento de Infantaria (Ponta Grossa) por necessidade do serviço, Léo da Costa, de cavalaria, no 1.º Regimento de Cavalaria Motorizado (Santo Angelo) por necessidade do serviço; Milton Cezimbra, de cavalaria, no Quadro Suplementar Geral; Celso Ferreira Veloso, de cavalaria, no 4.º Regimento de Cavalaria (Santiago) por necessidade do serviço; Armando Vilanova Pereira de Vasconcelos e Emilio Maurell Filho, de artilharia, no Quadro Suplementar Geral; Augusto Frederico de Araujo Correia Lima, de artilharia, no 5.º Regimento de Artilharia Montada (Santa Maria) por necessidade do serviço e Antenor de Alencar Lima de engenharia, no 2.º Batalhão Ferroviario (Rio Negro) por necessidade do serviço;

— os tenentes coroneis Floriano da Silva Machado, de infantaria, no 23.º Batalhão de Caçadores (Fortaleza) por necessidade do serviço; Claudio da Silva Costa, de infantaria, no 3.º Regimento de Infantaria Motorizado (S. Gonçalo) por necessidade do serviço; José Portugal Ramalho, de infantaria, no 16.º Regimento de Infantaria (Natal) por necessidade do serviço; Mario Ferreira Barbosa Pinto e José Barreto Leite, de infantaria, no Quadro Suplementar Geral; Celso Aurelio Rei de Freitas, de infantaria, no 24.º Batalhão de Caçadores (S. Luiz) por necessidade do serviço; Sizeno Sarmento, de infantaria, no 1.º Regimento de Infantaria Motorizado (Vila Militar) por necessidade do serviço; Rafael de Souza Aguiar, de infantaria, no 3.º Regimento de Infantaria Motorizado (S. Gonçalo) por necessidade do serviço; Ibsen Lopes de Castro, de infantaria, no 1.º Batalhão de Infantaria Blindada (Capital Federal) por necessidade do serviço; José Luiz Guedes, de infantaria, no 1.º Batalhão de Fronteiras (Iguaçú) por necessidade do serviço; Jeronimo Ferreira Romariz, de infanaria, no 7.º Regimento de Infantaria (Santa Maria) por necessidade do serviço; Langleberto Ribeiro Soares, de infantaria, no 6.º Batalhão de Caçadores (Itamerí) por necessidade do serviço; José de Figueiredo Lobo, de infantaria, no 19.º Batalhão de Caçadores (Salvador) por necessidade do serviço; Alcebiades Garcia Rosa, de infantaria, no 26.º Batalhão de Caçadores (Belém) por necessidade do serviço; João de Deus Noronha Mena Barreto, de cavalaria, no 2.º Batalhão de Carros de Combate de Divisão Blindada; Irineu Ferreira de Castro, de cavalaria, no 2.º Regimento de Cavalaria (S. Borja) por necessidade do serviço;

(Conclue na 6ª Pag.)

A Opinião Dos Leitores

As cartas dirigidas a essa seção são condensadas

O DIVORCIO

Escreve-nos "um maqui" uma carta muito sensata e muito judiciosa sobre o divorcio. Nosso antigo colaborador é contrario á medida, que tantos pleiteiam: Diz ele: "O casamento foi instituido para ser formada a familia e, por meio desta a humanidade, com dignidade e amor". Adiante: "O casamento foi instituido, é de se presumir, não para dificultar ou para cobrar taxas dos candidatos ao matrimonio, e sim para regulamentar especialmente a paternidade; obrigando os pais no reconhecimento dos filhos". Termina com estas palavras: "Se é justo o divorcio, muito mais justo seria não haver casamento e os filhos ao nascerem serem entregues ao Estado para serem criados e encaminhados de acordo com as necessidades, etc. Deve ser este o ponto de vista visa".

OS DIARISTAS DA MARICA'

Existe na Estrada de Ferro Maricá — diz um leitor — uma determinação absurda, pela qual os diaristas só podem perceber 25 dias no mês. E o mais absurdo ainda é que a Estrada, lutando com falta de empregados, obriga os diaristas a trabalhar 30 e 31 dias e só lhes paga 25. Apelam par quem de direito a fim de cessar essa anomalia.

NEM SIM, NEM NÃO

"Sr. redator. O sr. Getulio Vargas — segundo disse o dr. Marcondes — olha o acordo politico em torno do presidente Eurico Dutra, desta maneira extravagante: "nem sim, nem não" Compreenda-se um homem destes. O sr. Vargas ainda pensa que se acha nos bons tempos em que tudo fazia neste desgraçado país e podia falar assim por metáforas. Ora, não se pode comprender uma coalizão politica, visando o bem do Brasil, com o apoio de Getulio. Já é tempo do ex-ditador se convencer de que nada mais representa entre nós. E deve voltar, serenamente para Santos Reis. (a.) LUIZ PENTEADO".

Regressa da Baía o Diretor da Escola Nacional de Medicina

Regressou ontem, da cidade do Salvador, pelo avião da linha paraense da Panair do Brasil, o professor Alfredo Monteiro, cirurgião patricio, diretor da Escola Nacional de Medicina da Universidade do Brasil e que foi participar das solenidades de instalação da Universidade da Baía, sob a presidencia do ministro Ernesto de Souza Campos, titular da Educação.

Taxada em 2 Por Cento a Exportação de Laranja

Na reunião de ontem, o Conselho Federal do Comercio Exterior aprovou a taxação de 2% sobre a exportação da caida de laranja por via maritima. Alegam os conselheiros que a medida visa evitar a excessiva exportação do produto, que, entre nós, não tem sido produzido, nestes ultimos anos, como já o fora antes.

Espera-se a Instituição da Campanha da Expansão do Trigo

Em reunião de ontem, o Conselho Federal do Comercio Exterior aderiu á Campanha da Expansão do Trigo no Brasil, aprovando o plano elaborado pela Junta de Coordenação do Conselho, o qual deverá ser levado a efeito, simultaneamente, pelos Ministerios da Agricultura, Viação e da Fazenda, fomentando o cultivo do trigo nas regiões adequadas ao seu plantio no país. O projeto será levado ao conhecimento do presidente da Republica, para aprovação.

Andamento de Processos Nas C. R. Desta Capital e do Estado do Rio

Tendo em vista diminuir o tempo de espera, por parte dos peticionarios, do andamento de seus processos, o ministro da Guerra, depois de longas considerações, determinou as seguintes providencias: 1) A 1ª Circunscrição de Recrutamento não deverá aceitar requerimentos sobre a situação militar, de cidadãos nascidos no Estado do Rio de Janeiro. Esses cidadãos deverão ser orientados para a 2ª Circunscrição de Recrutamento, pela 1ª C.R. 2) A 2ª C.R. não deverá aceitar requerimentos sobre situação militar de cidadãos nascidos no Distrito Federal. Esses cidadãos deverão ser orientados para a 1ª C.R., pela 2ª C.R. 3) Ao ser chamada a classe a incorporar, os cidadãos nascidos no Estado do Rio de Janeiro, que residam no Distrito Federal e que não tenham feito comunicação de mudança de residencia, deverão se apresentar a sede da 2ª C.R. (Niteroi). 4) Igual procedimento deverá ser tomado, em relação aos nascidos no Distrito Federal domiciliados no Estado do Rio de Janeiro e que não fizeram comunicação de mudança de residencia, [illegible] deverão se apresentar á 1ª C.R. de Recrutamento.

Conhecem os Estados Unidos os Seus Deveres de Nação Lider

DISCURSO DO EMBAIXADOR PAWLEY NAS COMEMORAÇÕES DO "INDEPENDENCE DAY"

Flagrantes colhidos na embaixada [illegible] americana, durante a recepção oferecida pelo embaixador Pawley, ao corpo diplomatico [illegible] personalidades brasileiras.

Em prosseguimento ás festividades comemorativas do "Independence Day", durante toda a tarde de ontem o Gavea Golf Club abrigou numerosos membros da comunidade americana desta capital e amigos dos Estados Unidos, cumprindo-se interessante programa, que constou de esportes e divertimentos destinados ás crianças. Uma banda de musica da Marinha do Brasil tocou durante a festa.

Cerca de 17 horas, chegou ao Gavea Golf Club o embaixador dos Estados Unidos, sr. William D. Pawley, que, momentos após pronunciou o seguinte discurso alusivo ao Dia da Independencia:

"Comemorando o 4 de julho nos Estados Unidos, já por estarmos acostumados, damos pouca atenção ao seu significado. Longe da patria, porém, instintivamente nos reunimos, como fazemos hoje, e, enquanto buscamos, principalmente, divertimentos e alegrias, fazemos uma pausa para lembrar o que o 4 de julho representa para nós. Traz-nos um sentimento que acredito ser semelhante ao expressado pelo irlandês que disse: "Todo homem ama sua terra nativa quer tenha nascido nela ou não".

HA UM ANO

Ha um ano estavamos ainda em guerra com um inimigo fanatico. Hitler e sua quadrilha, como disse Eisenhower, já estavam vencidos em todas as frentes, mas havia ainda um trabalho para ser feito no Pacifico. Mas já terminou, e os Estados Unidos surgiram como uma potencia dominante no cenario internacional, seu prestigio atingiu seu ponto culminante na historia, tendo merecido amplamente o titulo de "defensor da liberdade, humanidade e decencia". Existem manifestações disto em muitos setores e embora não tenhamos que proclamar nossos feitos do alto das torres, podemos nos orgulhar intimamente de ações desprendidas como a que presenciamos no momento no Extremo Oriente. Neste 4 de julho, depois de 48 anos de tutela, os Estados Unidos celebram a independencia das Filipinas, bem como a nossa propria. E nossa esperança que ao cumprir nossa promessa ha tanto tempo de pé, as Filipinas permitirão que o nosso auxilio torne essa independencia significativa e efetiva e que como resultado as relações entre os dois paises serão cada vez mais estreitadas.

RESPONSABILIDADE ATUAL

Hoje, mais uma vez, de muitos pontos diferentes são feitos apelos á nossa lealdade e as nossas responsabilidades estão claramente determinadas. Não podemos nos esquivar a estas responsabilidades, algumas das quais assumimos voluntariamente, outras que nos foram impostas e que aceitamos, conscientes da confiança desta forma em nós depositada. O presidente Truman assim se expressou no discurso que fez em Chicago, em 6 de abril, o "Dia do Exercito".

PAPEL DE NAÇÃO LIDER

"Os Estados Unidos são hoje uma nação poderosa; não existe nenhuma mais forte. Isto não é uma jactancia. É um fato que exige uma solene meditação e devida humildade. Significa, que com tanto poder temos que assumir liderança e aceitar responsabilidades. Seria uma infração trágica aos deveres nacionais e á fé internacional se, consciente ou negligentemente, nos deixássemos ficar desprevenidos para o cumprimento desses responsabilidades. Ainda temos muito que fazer. Estamos resolvidos a permanecer fortes".

NEM TUDO VAI BEM

Seria dar pouco apreço á realidade, e mesmo fugir á evidencia, se dissessemos que vai tudo bem. Ao olharmos em nosso redor, vemos inumeros, não direi intransponiveis, problemas que surgem das condições economicas, sociais e politicas sem solução. Constituem essencialmente um desafio ás nossas responsabilidades. Nós, que vivemos longe da patria, levamos certa vantagem em comparação ás classes correspondentes nos Estados Unidos, em possuir melhor perspectiva sobre alguns desses problemas, visto estarmos um tanto afastados dos impactos dos problemas, interesses pessoais e locais de lá.

ESPIRITO COLETIVO DE COOPERAÇÃO

Somos, no Brasil, hospedes de uma nação grande e amiga, que está no limiar de um grande

O embaixador Pawley quando pronunciava seu discurso no Gavea Golf Club

desenvolvimento social e economico de alguns modos semelhante ao que enfrentamos ha relativamente poucos anos. No curto espaço de tempo que me encontro aqui, fiquei impressionado com a maneira experimentada e inteligente por que membros da nossa comunidade manejam não somente as responsabilidades da representação pessoal, mas percebo, tambem, o espirito coletivo de cooperação que se desenvolveu e é agora mantido em toda a linha. Existirão, sem dúvida, ocasiões em que este espirito será posto á prova, talvez mesmo dolorosamente tentado. Haverá, naturalmente, malentendidos, sentimentos, etc., entre duas nações em crescimento e expansão. Mas, como esta expansão é apenas um esforço para vitalizar a causa da liberdade e para defender as forças da democracia, pode, apenas, resultar numa profunda compreensão e amizade baseadas no respeito mutuo. Nisto temos todos uma parte importante a desempenhar, não durante um dia apenas no ano, mas cada dia sucessivo enquanto estivermos aqui".

NA EMBAIXADA AMERICANA

Como parte das comemorações do "Independence Day" promovidas pela comunidade norte-americana, o embaixador dos Estados Unidos e senhora William D. Pawley ofereceram uma recepção na sede da Embaixada ao sr. presidente da Republica e senhora Eurico Dutra, ás autoridades do país e ao Corpo Diplomatico. Dentre os presentes notavam-se os srs. ministros José Linhares, Pedro Aurelio de Góis Monteiro, João Neves da Fontoura, Jorge Dodsworth Martins, Carlos Luz, Otacilio Negrão de Lima, senador Fernando de Melo Viana, general Alcio Souto, 1.º secretario de Embaixada, sr. Francisco d'Alano Louzada, sr. Carlos Roberto de Aguiar Moreira, e capitão José da Cunha Ribeiro, ajudante de ordens do sr. presidente da Republica, além de todos os srs. embaixadores e representantes de nações estrangeiras. Um brinde de honra foi levantado ao sr. general Eurico Dutra pelo embaixador norte-americano,que proferiu as seguintes palavras: "Concito os presentes a erguer suas taças em homenagem ao general Eurico Dutra, digníssimo presidente da Republica, que, reafirmando os tradicionais laços de amizade que unem o Brasil aos Estados Unidos da América, deu-nos a honra de comparecer ás comemorações da grande data historica norte-americana".

Findou a recepção com a solenidade do hasteamento ás bandeiras do Brasil e dos Estados Unidos, que foram arriadas, em seguida, a meio-pau, em homenagem aos soldados das Nações Unidas mortos na guerra. Em seguida, foram executados os hinos nacionais brasileiro e norte-americano.

NO INSTITUTO DE EDUCAÇÃO

O Instituto de Educação promoveu uma solenidade comemorativa do dia da independencia americana á qual compareceram entre outras personalidades os srs. Leopard Schubert, representante do embaixador norte-americano, Ivan Travassos representante da Embaixada da Republica de El Salvador, general Souza Dantas, capitão Eli Ramos de Moura, representante do diretor do Colegio Militar; Vieira de Melo, diretor do Departamento de Educação e Cultura; Maciel Pinheiro, diretor da Rádio Roquete Pinto.

Após a execução do Hino Nacional pela banda de musica do Batalhão de Guardas e de ter sido entoada pelos alunos do Instituto a canção "Deus Salve a America", o prof. França Campos pronunciou um oração alusiva á data da qual destacamos o seguinte trecho:

"Reverenciando a memoria de Roosevelt, rendamos tambem a nossa homenagem ao povo americano no dia da sua independencia. Povo civicamente educado, entende que civismo é esse sentido que tem o homem de ser responsavel pelo destino de sua patria, e o carater de seus filhos, e por conseguinte, o seu proprio carater; é a compreensão, para ele bem clara, de que a vida abundante, vida simples e boa, vivida para o serviço de outros, é um beneficio da patria, e coisa que se não transmite, como bens comuns, nem se impõe, nem é acidente, mas uma conquista do estudo, da educação, do esforço para o bem, e do trabalho".

Em seguida, o profa. Sofia de Freitas Campos fez a leitura do historico do Clube Panamericano, gremio do Instituto de Educação.

Finalizando a cerimonia foi inaugurado um retrato do ex-presidente Franklin Delano Roosevelt, patrono daquela agremiação estudantil, antes do que foram executadas varias musicas tipicas norte-americanas

Dizia **ALFREDO PUJOL**, escritor e advogado, a propósito de seu seguro na Sul America

É frequente este fato: portadores de apólices de seguro, à medida que ganham maior confiança ou adquirem possibilidades de manter um seguro maior, reforçam-no, convencidos de ser essa a maneira mais acertada de proporcionar, ao Sr. e aos seus, tranquilidade econômica. Para os que têm ou não têm fortuna é o Seguro de Vida a melhor garantia do futuro. E, com mais forte razão, é o ponto de apoio dos que vivem apenas de seu salário e precisam prevenir-se contra os imprevistos. A Sul America já pagou a segurados ou herdeiros dos mesmos mais de 700 milhões de cruzeiros. Inspira e merece, no momento, a confiança de mais de 180.000 segurados. Merece também a sua. E lhe oferece a oportunidade de construir lenta, suavemente, uma proteção para o Sr. e para os seus. Faça-o desde já, na medida de suas possibilidades. Um agente da Sul America está pronto a mostrar-lhe, sem compromisso, o plano de seguro mais adequado a seu caso.

Sul America

Companhia Nacional de Seguros de Vida
Fundada em 1895

FIRME como o Pão de Açucar

À SUL AMERICA
CAIXA POSTAL 971 — RIO DE JANEIRO
Queira enviar-me um folheto com informações sôbre o seguro.

10 - EEEEE - 69

Nome........................
Data do nasc.: dia........mês........ano........
Solt.?........Casado?........Tem filhos?........
Rua........................
Cidade........................Estado........................

COMISSÃO EXECUTIVA DO LEITE E A PREFEITURA

RESPONDE O SECRETARIO GERAL DE FINANÇAS ÁS CRITICAS DAQUELA AUTARQUIA

Comunica-nos o Gabinete da Secretaria Geral de Finanças:

Em matéria paga, inserta no "Correio da Manhã", de terça-feira, vem mais uma publicação sobre o abastecimento de leite ao Distrito Federal, pretendendo o seu conhecido autor, já agora, estabelecer confusão a respeito de creditos e pagamentos de subsidio á Comissão Executiva do Leite. Com esse objetivo, o artigo que vem precedido de "fac-simile" de uma pagina do "Diario Oficial" — Seção II — de 14 de maio passado, sem direta relação com o assunto, procura confrontar as quantias relativas á subvenção paga á C. E. L., mencionadas, respectivamente, em palestra proferida pelo Secretario de Finanças numa emissora local, e no "Boletim" do mês de maio da referida entidade, por onde se verifica que, enquanto consta da divulgação feita pela imprensa, a importancia de Cr$ 7.558.550,00 como informação oficial correspondente ao pagamento á Comissão, o orgão de publicidade desta registra quantia muito menor, ou sejam . . . . . Cr$ 4.603.923,00.

2 — Estabelecida essa preliminar simplista, segue-se a indagação de má fé sobre o destino da expressão aritméticamente encontrada: "para onde foi então encaminhada a vultosa diferença de . . . . Cr$ 2.954.627,00, que deveriam estar em poder dos produtores?" (sic).

3 — A verdade, porém, é que a C. E. L., não poderia ter recebido a quantia mencionada por erro de transcrição nas publicações que divulgaram a palestra do Secretario de Finanças, justamente porque a Prefeitura não é devedora de tal soma á C. E. L., até 31-12-45, limite de periodo considerado para apuração do crédito dessa autarquia. Houve — isto sim — uma troca de algarismos, invertendo desse modo a destinação dos creditos abertos, respectivamente, para a "aquisição de tratores, chassis e carrocerias" . . . . (Cr$ 7.558.550,00 — saldo do crédito especial de . . . . . Cr$ 7.815.300,00 — de que trata o decreto n. 8.326, de 6-12-45), conforme revalidação constante do decreto n. 8.422, de 11-1-46, publicado no "Diario Oficial" — Seção II, de 12 de janeiro de 1946, paginas 257, e "para atender ao pagamento da subvenção á Comissão Executiva do Leite" (Cr$ 2.962.118,60 — saldo do crédito especial de . . . . . Cr$ 5.300.000,00 — aberto pelo decreto n. 8.303, de 26-11-45, segundo revalidação operada pelo decreto n. 8.456, de 28-1-46, inserto no "Diario Oficial" — Seção II, de 29-1-46, pags. 683.

4 — O decreto n. 8.422, mencionado, que se refere ao primeiro crédito, corresponde, assim, á quantia questionada e a sua devida identificação comprova cabalmente os esclarecimentos e a retificação ora feitos.

5 — Por fim cabe informar que a Prefeitura pagou á C. E. L. quantia superior áquela revalidação de credito Cr$ 2.962.118,60 — ou seja o total de Cr$ 4.603.924,80, exatamente o que deve constar da contabilidade da mencionada autarquia.

6 — Outros aspectos relacionados com a questão do subsidio para o abastecimento de leite ao Distrito Federal não precisam ser repetidos, atendendo a que a Prefeitura prestou amplas informações sobre o assunto em "nota" já publicada na imprensa diaria desta capital.

DR. BELMIRO VALVERDE
VIAS URINARIAS
Comunica a seus amigos e clientes que reassumiu a sua clinica.
Consultorio: — Edificio Porto Alegre, 11.º andar salas 1118/19, diariamente das 12 ás 15, R. Araujo Porto Alegre, 70. Tel.: 22-0923

Comemorações do 5 de Julho

AS HOMENAGENS, HOJE, AOS HEROIS DAS REVOLUÇÕES DE 1922 E 1924

De acordo com o programa da comissão promotora das comemorações da data de 5 de julho, que assinala as duas revoluções de carater democratico, realizadas no Brasil em 1922 e 1924, serão realizadas, hoje, dia 5 de julho, as seguintes solenidades civico-religiosas: — ás 9 horas, missa votiva, na Igreja da Candelaria; ás 11 horas, cerimonia civica, junto ao marco historico dos herois do Forte de Copacabana; e, ás 20 horas, sessão civica solene, na Escola Nacional de Musica.

Usarão da palavra, na cerimonia civica, junto ao marco historico o Forte de Copacabana, o conhecido tribuno Moesias Rolim, major Carlos Chevalier e o academico Jorge Loréti. E, na sessão civica solene, na Escola Nacional de Musica, falarão o general Isidoro Dias Lopes, almirante Silvio de Camargo, senador general Renato Onofre Pinto Aleixo, sra. Nuta Bartlett James, academico Venâncio Igrejas, senador Luiz Carlos Prestes, general Olinto de Mesquita Vasconcelos, sr. Pedro de Alcantara Tocci e os coroneis Vitor Cesar da Cunha Cruz, [illegible]aul Luna e Felipe Moreira Lima.

Para essas solenidades civico-religiosas foram convidadas as altas autoridades civis e militares, todos os partidos politicos, entidades civicas e culturais, bem como as familias, amigos e admiradores dos revolucionarios de 1922 e 1924.

FABRICA BANGÚ
TECIDOS PERFEITOS
Preferidos no Brasil
BANGÚ
Grande success em Buenos Ayres
EXIJA NA OURELLA
BANGÚ-INDUSTRIA BRASILEIRA

Octavio Babo Filho
ADVOGADO
Rua 1.º de Março, 6-Tel. 43-6256

EDIFICIO
BARÃO DE CAMPO BELO
R. PAULA FREITAS, 19 E 21
Apartamento com varanda de frente, grande living-room, sala de jantar, 3 quartos, varanda de fundos, banheiro completo, quarto de criada, copa, cozinha, terraço de serviço, etc.
Preço a partir de Cr$ 400.000,00. Entrada á vista, Cr$ 120.000,00 a combinar e prazo de 18 anos, Cr$ 280.000,00 em prestações mensais de Cr$ 2.800,00.
INFORMAÇÕES SEM COMPROMISSO NA SEÇÃO DE VENDAS
Banco Hipotecario Lar Brasileiro S. A.
RUA DO OUVIDOR, 90 — TEL.: 23-1825

AS ARTES

BALLET RUSSO

Antonio Bento

Não existe espetaculo teatral moderno que possa equiparar-se, no plano artistico, ao ballet russo. A opera pertence a outros seculos. Seu ciclo está pelo menos provisoriamente encerrado, não se sabendo se o genero ressurgirá algum dia, em tempos mais favoraveis a uma possivel metamorfose. Cada época tem a sua arte propria e o ballet é mais dos tempos modernos do que qualquer outro espetaculo teatral musicado. Wagner, com o seu drama lirico, julgou que havia criado um genero definitivo. Mas a verdade é que tudo envelhece depressa no mundo do teatro, ou pelo menos está sujeito a uma transformação continua. E' isso o que tem mostrado a evolução do teatro, desde a tragedia grega até o ballet russo, no qual todas as artes se deram "rendez-vous", criando um espetaculo que é dos mais belos que pode o homem produzir, dando realidade ao sonho estetico do criador da "Tetralogia", que tanto se esforçou para realizar o mais completo de todos os espetaculos teatrais conhecidos até o seculo passado.

O programa de estréia do "Original Ballet Russe" não apresentou novidades. Iniciou-se com "Silfides", numero dificil, pois requer absoluta perfeição em seus menores detalhes. E' um bailado academico por excelencia, impondo-se pelo encanto da musica de Chopin e pela tradição que vem do espetaculo espantoso que era nesse numero a atuação de Nijinsky. Não podia agradar o desempenho de "Silfides", sem um preparo cuidadoso, após uma viagem fatigante para o corpo de baile, na noite de estréia, noite de natural nervosismo para os artistas. Até houve a queda em cena de uma bailarina, fato humanissimo — mas, de qualquer forma, fato desagradavel, que provocou um zum-zum na platéia, levando-a a constatar que faltava perfeição a um espetaculo que só vale artisticamente, menos pela graça dos movimentos do corpo de baile, do que pelo apuro de forma dos bailarinos.

O desempenho de "Paganini" já esteve normal. Gosto cada vez mais desse ballet, cuja coreografia não se mostra banal em nenhum momento. E' sem duvida dos melhores numeros da Companhia, embora não se equipare ás realizações mais ricas das Sinfonias de Brahms e Tchaikowsky. Passando ao desempenho dos artistas, cumpre lembrar o de Vladimir Dokondowsky nesse numero, assim como no "Danubio Azul", onde tambem brilharam Genevieve Moulin e Roman Jasinsky. Aliás, o desempenho desse terceiro numero do programa transcorreu normalmente e com melhor apuro do que no bailado inicial. E' claro que o "Paganini" valeu a noite, pela originalidade de sua concepção, regular atuação do quadro e beleza da musica de Rachmaninof.

* * *

Será realizada hoje a 2ª recita de assinatura, com o seguinte programa: "O Lago dos Cisnes", com musica de Tchaikowsky; "Cain e Abel", com musica de Wagner e "Baile de Graduados", com musica de Strauss.

"Cain e Abel" é uma novidade para o Rio, constituindo o ultimo grande sucesso da Companhia. A musica é de Wagner, com seleções da opera "Crepusculo dos Deuses", entre eles a famosa "Marcha funebre de Siegfried".

Amanhã, sabado, á noite, terá lugar a terceira recita de assinatura noturna, com "Carnaval", de Schumann, "Pressagios", com musica de Tchaikowsky (5ª Sinfonia) e "Bodas de Aurora", tambem de Tchaikowsky.

Na segunda vesperal de assinatura, domingo proximo, será repetido o mesmo programa desta noite.

O CINEMA

"DO OUTRO MUNDO"

Bing Crosby, acha-se reunido no delicioso musical Paramount, "Do Outro Mundo", que os cinemas Astoria, Olinda, Ritz, Star e Colonial vão apresentar segunda-feira proxima.

Além de tudo isso, e para completar essa série de atrativos que compõem essa comédia musical, realmente "do outro mundo", temos o nomes de Veronica Lake, Eddie Bracken e Diana Lynn, encabeçando o seu formidavel "cast".

"SILENCIO DAS TREVAS"

Apresentando Dorothy McGuire no mais dificil e melhor papel em toda a sua carreira, "Silencio nas Trevas" é um filme que vai dar o que falar... E' uma produção de Doré Schary, e foi dirigida da maneira magistral por Robert Siodmak responsavel por tantos filmes de valor! Ethel Barrymore e George Brent são os outros grandes nomes deste interessantissimo filme da RKO Radio, que será uma proximas atrações da Cinelandia!

"ESCOLA DE SEREIAS" JA' ESTA' NOS TRES CINES METRO

Desde ontem, nos três Cines Metro, "Escola de Sereias" é um espetaculo sedutor, divertido, ameno... em todos os sentidos, fazendo as delicias de um enorme publico. O esperado e jovial tecnicolor da Metro, com Red Skelton, Esther Williams, Carlos Ramirez, Basil Rathbone, Jean Porter, as orquestras Xavier Cugat e Harry James e outros — está agora em sua 11ª semana no Cine Metro de São Paulo, e sua carreira no Rio será, não ha duvida, tambem espetacular.

"A MARCA DO ZORRO"

Tyrone Power, o astro mais querido do cinema, estará dentro de poucos dias na tela do Palacio, para felicidade de seus milhares de adoradores, revivendo a mais bela e empolgante de suas aventuras: "A Marca do Zorro", o maravilhoso romance da velha California, filmado com tanto carinho pela 20th Century Fox.

Ao lado do famoso galã está Linda Darnell, e ainda Basil Rathbone, Eugene Pallette, Gale Sondergaard, Montagu Love e Janet Beecher, sob a direção de Roubem Mamoulian.

Cartaz do Dia

CAPITOLIO (Passatempo) — "Enganadores de Ocasião" (Comédia com El Brendel) "Curiosidades Cênicas — Norte Americano" (Viagem colorida) "Cuidado com o Touro" (Desenho) — "Canções da Argentina" (Variedade musical com Hugo del Carril e Libertad Lamarque) — "O Urso e os Castores" (Desenho colorido). A partir de 10 horas, da manhã.

SÃO CARLOS — "Jeronimo" com Preston Foster. A's 2 — 4 — 6 — 8 e 10 horas.

IMPERIO — "A Pulseira Misteriosa" e "O Clube dos Namorados" A's 2 — 4.30 — 7 e 9.30 horas.

METRO PASSEIO — "Escola de Sereias" com Red Skelton. Ao 1|2 dia — 2 — 4 — 6 — 8 e 10 horas.

ODEON — "A Indomavel" e "A Ultima Luta. A's 2 — 4.30 — 7 e 9.30 horas.

PALACIO — "Choque" com Vincent Price. A's 2 — 4 — 6 — 8 e 10 horas.

PATHE' — "Ilha dos Sonhos" com Vera Hruba Ralston. A's 2 — 4 — 6 — 8 e 10 horas.

PLAZA — "A Flor do Lodo" com Paulette Goddard. A's 2 — 4 — 6 — 8 e 10 horas.

PARISIENSE — "A Flor do Lodo" com Paulette Goddard. A's 2 — 4 — 6 — 8 e 10 horas.

REX — "G. Men Contra o Imperio do Crime". A's 2 — 4 — 6 — 8 e 10 horas.

RIO — LUIZ — VITORIA — "Quando Fala o Coração" com Ingrid Bergman. A's 2 — 4 — 6 — 8 e 10 horas.

METRO TIJUCA — METRO COPACABANA — "Escola de Sereias" com Red Skelton. A's 2 — 4 — 6 — 8 e 10 horas.

IPANEMA — "Rapsodia Azul". A's 2 — 4 — 6 — 8 e 10 horas.

ROXY — "Tambem Somos Seres Humanos". A's 2 — 4 — 6 — 8 e 10 horas.

ASTORIA — OLINDA — RITZ — STAR — "A Flor do Lodo" com Paulette Goddard. A's 2 — 4 — 6 — 8 e 10 horas.

CARIOCA — "Quando Fala o Coração", com Ingrid Bergman. A's 2 — 4 — 6 — 8 e 10 horas.

AMERICA — "Tambem Somos Seres Humanos". A's 2 — 4 — 6 — 8 e 10 horas.

RIAN — "Quando Fala o Coração" com Ingrid Bergman. A's 2 — 4 — 6 — 8 e 10 horas.

Aqui a princesa D. Teresa e o senhor Ragnar, Kunlin, ministro da Suecia (Foto "Sombra")

O TEATRO

ESTRE'IA HOJE A CIA. GILDA ABREU-VICENTE CELESTINO

Hoje, ás 20 e ás 22 horas, inaugura-se no Teatro João Caetano a temporada da Companhia Gilda Abreu-Vicente Celestino, elenco encabeçado pelos dois artistas cantores e que reune os elementos mais apreciados nesse tipo de repertorio.

A estréia é com a opereta em 2 atos e 14 quadros, "Coração Materno", partitura e libreto originais de Vicente Celestino.

Gilda Abreu cantará o papel de "Violeta", Vicente Celestino interpretará o principal personagm masculino. 4

MARCADA A ESTRE'IA DE DULCINA E ODILON

Está definitivamente marcada para o dia 11 do corrente, a "avant-premiere" de Dulcina e Odilon, apresentando "Avatar", de Geonolino Amado, para os criticos intelectuais, artistas e outros convidados.

A "premiére" para o publico será oferecida a 12, sexta-feira.

OS COMEDIANTES

Está em vias de terminação o cenario que Eros Gonçalves desenhou para "Desejo", de O'Neill, a peça que, a 11 do corrente mês, abrirá a temporada de "Os Comediantes".

A MENTIRA TEATRAL

As nossas empresas têm em grande consideração a critica.

VOCÊ SABIA

que o ator Manuel Vieira é carioca e nasceu no Engenho de Dentro?

COISAS QUE INCOMODAM

Os fados cantados pela Violeta Ferraz.

O FILME DE HOJE

METRO-PASSEIO — "Escola de sereias" — Conchita de Morais, Cora Costa e Violeta Ferraz.

O CARTAZ DO DIA

MUNICIPAL — Fechado.

SERRADOR — "O pecado de Madalena", comédia, ás 20 e 22 horas.

FENIX — "Conchita", comédia, ás 20 e 22 horas.

GLORIA — "Venha a nós", comédia, ás 20 e 22 horas.

RIVAL — "O fantasma da familia", comédia, ás 20 e 22 horas.

GINASTICO — Fechado.

RECREIO — "Não sou da briga", revista, ás 20 e 22 horas.

CARLOS GOMES — "Sonho carioca", revista, ás 20 e 22 horas.

JOÃO CAETANO — "Coração Materno", opereta, ás 20 e 22 horas.

REPUBLICA — Fechado.

O COMENTARIO DA NOITE

— O teatro vive cheio de paradoxos — dizia ontem a Conceição Machado ao José Vanderlei á porta da Americana.

E explicou:

— Imagine que só agora é que o Luiz Peixoto achou que o Brasil ainda é uma arvorada.

ORQUESTRA SEM REGENTE?

Se alguem tivesse a ingenuidade de afirmar que uma orquestra toca melhor sozinha do que dirigida por um regente, não encontraria uma unica pessoa sensata para endossar semelhante opinião. No entanto, muita gente ainda acredita ser possivel fazer teatro só com atores, imaginando ser a função de diretor de cena francamente dispensavel... Ziembinski, artista polonês ora radicado entre nós, prosseguindo no seu ideal de transformar cada espetaculo seu numa completa obra de arte, vem ensaiando há mais de um mês a peça "DESEJO", de O'Neill em tradução do escritor Miroel da Silveira. E' com esse impressionante drama passional que o elenco de "Os Comediantes" vai inaugurar a sua temporada no Teatro Gymnastico, a partir de quinta-feira, 11 do corrente. Ziembinski tem a seu cargo tambem um importante papel ao lado da famosa estrela nacional Olga Navarro, que ora regressa á nossa ribalta após haver triunfado na cena européia.

Conferencias

SR. MUSSA KURAEM — Na A. B. I., amanhã, 6, ás 20.30 horas, conferencia do sr. Mussa Kuraem, sobre o tema "Dois poetas arabes — Al-Mutanabbi e Abu- Nuas".

— PROF. AMERICO DE CASTRO — Hoje, ás 10.30 horas, na avenida Nilo Peçanha n. 26, sobre Don Quixote e Cervantes".

PROF. EUGENIO CARNEIRO MONTEIRO — Amanhã sabado, ás 15 horas, na Associação Potiguar, intitulada: "O nordeste, seu folclore, seus poetas e seus cantores".

MENU DO DIA

Por SaintAnge

ALMOÇO:

Chuchus recheados com carne

* * *

Lagarto de vitela assado.

* * *

Beignets de milho verde (1)

* * *

Frango assado

* * *

Compota de pera com vinho.

* * *

(1) BEIGNETES DE MILHO VERDE: — Tome uma lata de milho verde ou uma xicara de grãos de milho verde cozidos; 1 xicara rasa de farinha, 1 colher de fermento em pó, 1 de sal, 4 ovos e uma pitada de paprika. Passe o milho na maquina, junte a farinha e sal, a paprika, as gemas batidas e as claras em neve. Frite ás colheradas com gordura quente. Doure dos dois lados e sirva com o acompanhamento.

* * *

JANTAR:

Sopa de legumes.

* * *

Lingua recheada.

* * *

Couve-flor em manteiga

Galinha de forno.

* * *

Torta de Damasco (2)

* * *

(2) TORTA DE DAMASCO: — Ponha numa vasilha 250 grs. de damascos secos, cubra com agua e deixe de molho. Junte 1|2 k. de açucar e leve ao fogo na propria agua. Tome ponto forte para que fique como geléia. Faça a massa, abra com o rolo, corte uma rodela para servir de fundo ao aro, que é colocado num tabuleiro. Corte uma banda e forre o aro. Ponha os damascos dentro, faça um gradeado com asas de massa e leve a assar no forno. Tambem pode forrar um prato e por o doce dentro. Pode variar o recheio.

* * *

MASSA PARA A TORTA: — 400 gramas de farinha de trigo, 200 grs. de manteiga, 1 ovo, uma colher e agua morna quanto baste. Faça de açucar e 1|2 colher de chá de sal uma pasta não mole, guarde dentro de um pano umido. Pode ser feita de vespera.

DIA ASTROLÓGICO

Dia 5. — Quarto crescente á 1 hora e 59 minutos. As pessoas que estão doentes correm sério perigo hoje. O aspecto geral indica viagens e mudanças propicias.

ACONTECERA' HOJE AO LEITOR:

— As possibilidades felizes ou não de hoje, com horas e numeros razoaveis, são transcritas abaixo para todos os leitores nascidos em quaisquer dia mês e ano, nos seguintes periodos:

PARA OS NASCIDOS:

ENTRE 22 DE DEZEMBRO E 20 DE JANEIRO: — Ospectos favoraveis e sorte em todos os empreendimentos. 11, 12 e 13; 20, 21 e 22. (hs e ns.)

ENTRE 21 DE JANEIRO E 18 DE FEVEREIRO — Entendimento com o outro sexo e possibilidade de negocios vantajosos. 2, 3 e 4; 20, 30 e 40. (hs e ns.)

ENTRE 19 DE FEVEREIRO E 20 DE MARÇO: — Dores nos rins, assuntos de emprestimos e resoluções desfavoraveis. 12, 14 e 17; 21, 32 e 35. (hs. e ns.)

ENTRE 21 DE MARÇO E 20 DE ABRIL: — Ameaça de acidentes, nervosismo e indisposição organica. 8, 9 e 11; 35, 45 e 56. (hs. e ns.)

ENTRE 21 DE ABRIL E 20 DE MAIO: — Ansiedade e desperdicio de energias; a tarde será auspiciosa 17, 18 e 19; 26, 27 e 37. (hs. e ns.)

ENTRE 21 DE MAIO E 20 DE JUNHO: — Sucessos sociais, contentamento; a tarde será de complicações sentimentais 12, 14 e 16; 21, 41 e 61 (hs. e ns.)

ENTRE 21 DE JUNHO E 22 DE JULHO: — Probabilidades de encontros felizes e alegria com o sexo oposto. 1, 5 e 6; 10, 14 e 15. (hs. e ns.)

ENTRE 23 DE JULHO E 23 DE AGOSTO: — Dia propicio para negocios mobiliarios, e emprego de capitais. 10, 14 e 16; 37, 41 e 61. (hs. e ns.)

ENTRE 24 DE AGOSTO E 22 DE SETEMBRO: — Confusão psiquica, esquecimento e perigo de pequenos prejuizos 21, 22 e 23; 12, 13 e 14. (hs. e ns.)

ENTRE 23 DE SETEMBRO E 22 DE OUTUBRO: — Negocios contraditorios, pequenas desavenças em familia. 7, 8 e 9; 34, 35 e 36. (hs. e ns.)

ENTRE 23 DE OUTUBRO E 22 DE NOVEMBRO: — Probabilidades em negocios e titulos ou imoveis. 15, 16 e 17; 33, 43 e 44. (hs. e ns.)

ENTRE 23 DE NOVEMBRO E 21 DE DEZEMBRO: — Malentendido no comercio e negocios contraditorios. A tarde será favoravel 18, 19 e 20; 54, 55 e 65. (hs. e ns.)

RADIOS - RADIOLAS
Toca-Discos — Discos
Á vista e a Longo Prazo
SE QUER CONSTRUIR SEU PROPRIO RADIO, ADQUIRA O MATERIAL EM
ARISTIDES SILVA
R. Luiz de Camões, 51

Concertos

SZERYNG, violinista, hoje, ás 17 horas, no Municipal.

ARMANDO FIGUEIREDO, tenor, amanhã, ás 2030 horas, na E. N. de Musica.

O. S. B., sob a regencia de Ormandy, amanhã, ás 16 horas, no Municipal.

TERAN, pianista, 8 do corrente, ás 21 horas, na A. B. I.

MIECIO HARZOWSKY, 13 do corrente, ás 21 horas, na A. B. I., no 1º recital do Ciclo-Bach.

Adidos Militares Italianos Seguem Para Buenos Aires

Partiu ontem para Buenos Aires, pelo "clipper" da Pan American World Airways, o major Ricardo Roveda, adido de aeronautica militar e naval á Embaixada da Italia no Brasil. Em outro "clipper", com o mesmo destino, seguiu, acompanhado de sua familia, o comandante Gaetano Ruta, que vai assumir as funções de adido de aeronautica naval junto á missão diplomatica na Argentina.

Reuniões

IGREJA POSITIVISTA DO BRASIL — Realiza-se depois de amanhã ás 10 hs., á rua Bejamim Constant, 74, uma conferencia publica sobre a constituição geral da sociedade, com apreciação das quatro providencias humanas: a) Mulher, representante da Humanidade, providencia moral; b) Sacerdocio, interprete da Humanidade, providencia intelectual; c) Patriciado, ministro da Humanidade, providencia material da direção ou administração; d) Proletariado, agente da Humanidade, providencia material da ação ou execução. Será orador o sr. Geonisio Curvelo de Mendonça.

— SOCIEDADE DE BIOLOGIA DO RIO DE JANEIRO — Reunir-se-á hoje, ás 13.30 horas, no Museu do Instituto de Manguinhos, Varios socios apresentarão comunicações.

Aquisição de Terrenos do Cais do Porto

O ministro da Fazenda comunicou á Companhia Siderurgica Nacional que a proposta de aquisição na area de 2.675,00 metros quadrados, com frente para a rua Equador, no Cáis do Porto desta capital, a alienação da aludida quadra está autorizada em lei, porém deverá ser feita mediante concorrencia publica, sendo o produto aplicado nas obras de construção da cidade Universitaria.

A SOCIEDADE

Por Um Motivo ou Outro

Jacinto de Thormes

Não tenho circulado muito por um motivo ou outro, mas sei do que está acontecendo e o que está por acontecer graças aos amigos, á correspondencia e casualmente os ventos que sopram pelas portas abertas.

O outro dia mesmo foi aniversario dos meus amigos senhorita Dora Teixeira e sr. Dioni Arruda. Houve velas para soprar, canções comemorativas, presentes, isso tudo no apartamento da tão bonita senhora Mary Blaty. Não pude estar presente, por um motivo ou outro, mas sei que lá estavam o ministro Rolando Aguirre, o sr. e a senhora Raimundo Hernandez, o sr. Gilberto Trompowsky, as senhoritas Maluh de Ouro Preto, Jacqueline e Nicole Hime, Nenona Grondona (simpatia em pessoa), Helena Vechio e os srs. Ivan Busse, Roberto Prado, Antonio Melo Bueno, Van Esse, Luiz dos Santos Jacinto e Orlando Passi.

Fui ao Copacabana, por um ou outro motivo (principalmente por um), e assisti ao desfile organizado pela Pequena Cruzada.

Compreendo perfeitamente que essa benemerita organização patrocina desfiles de caridade faceis de alcançar a finalidade de beneficencia. E' louvavel cada ato em favor dos pobres, e o fundo caritativo dessa noite que assisti no Copacabana me impede de falar do espetaculo como espetaculo que foi fraco. Falo assim exclusivamente porque conheço muitos que vão a esses espetaculos de caridade pela diversão... tambem. Por um motivo ou outro não gostei principalmente dos modelos apresentados.

Por outro motivo, o de amizade, recebi uma participação e convite para o casamento da senhorita Lourdes Prazeres com o sr. Alvaro Catão. A cerimonia será realizada em 17 de julho na Igreja de Nossa Senhora do Outeiro. Por todos os motivos que sejam felizes.

Sei que o "Circo" está sendo preparado com grande carinho, os ensaios estão em andamento e que o espetaculo será por um e outro motivo, novo, divertido e até mesmo espetacular. Falarei do "Circo" em outra ocasião.

Hoje um jantar, amanhã outro, tenho meus motivos. (Um e outro).

REGISTO

ANIVERSARIOS

Fazem anos hoje:

SENHORES: — Drault Ernani; José Maria Leitão da Cunha; comandante Olavo Dantas Domeque de Barros; Francisco Olimpio de Almeida Melo; Américo de Almeida; Paladio Tupinambá; José Arruda de Albuquerque e José Martins Ribeiro, funcionario da administração do DIARIO CARIOCA.

SENHORA: — Aidé Ribeiro de Alvarenga.

SENHORINHA: — Leda Ferreira Nepomuceno e Ivone de Souza.

MENINAS: — Aurea, filha do casal Angelina-Alvaro Rodrigues; Vilma, filha do sr. Valdemar José de Barros e sra. Euridice Lopes de Barros.

— Completa hoje o seu primeiro aniversario a menina Orys, filha do 1º tenente do Exercito Syro C. Palhares e sra. Maria José G. Palhares, que oferecerão, amanhã, em sua residencia, uma festinha aos amiguinhos da aniversariante.

CASAMENTOS

Na igreja de Nossa Senhora de Perpetuo Socorro, no Grajaú, realizar-se-á amanhã ás 18 horas, o casamento da senhorinha Maria de Lourdes, filha do nosso colega de imprensa, sr. Eufrasio Povoas de Siqueira e esposa, com o sr. Roberto Menescal, filho do sr. Cesar da Justa Menescal e senhora.

— No proximo dia 18, ás 16 horas, na Abadia do Mosteiro de São Bento, da senhorinha Ofelia Cardoso Pinto, filha do sr. Otelo Cardoso Pinto e da sra. Aldina Brandão Cardoso Pinto, com o sr. Claudio José dos Reis e Vaz, filho do industrial Agostinho José Vaz e a sra. Claudina Nunes dos Reis Vaz.

FESTAS

STANDARD PHONIC DRILL CLUB — No proximo domingo, a partir das 17 horas, os associados desse clube realizarão a sua festa anual "Everybody's birthday party", na séde da Associação Atlética Banco do Brasil, com uma tarde dançante e jogos de salão.

HOMENAGENS

Conforme foi noticiado, a Sociedade de Homens de Letras do Brasil realizou quarta-feira a homenagem aos consocios escritor e jornalista Astério de Campos e pintor Salvador Caruso.

O primeiro por motivo de sua nomeação para o cargo de assistente do secretario de Educação e Cultura do Distrito Federal e o segundo pelo brilhantismo de sua ultima exposição; fazendo-se ouvir os srs. professor Djalma Rocha, brigadeiro Newton Braga, consul Braga Melo, dr. Amélio Dias de Morais, gen. Arnaldo Damasceno Vieira, professor Oliveira Sá, tendo os homenageados agradecido ás saudações recebidas.

VIAJANTES

Viajaram hoje pela Aerovias Brasil, os seguintes passageiros com destino a Porto Alegre: — Ilse Howvermann, Herminio Lima, Leopoldina Lima, Arlindo Dreher, Eloi da Rocha, Cobert Pinto, Artur Macedo, Mario Mucillo.

PARA BELO HORIZONTE: — Blair Ferreira, Irisbela Velasco, Domingos Velasco, David Guimarães, Julieta Antunes, Armando Vieira, Alvino França, Rodolfo Marques, Issac Waissmann, Remil Almeida, Rubens Bekerman, Edgard Piereck, Moisés Kraiser, Luiz Gonzaga Lima, Paulo Amaral Santos.

PARA S. PAULO: — Djalma Vicenzi, Otavio Teixeira, Antonio Rocha, Ernesto Marino, Nilza Rondeli, Simão Rondeli, Maria Bolivar, Maria Rondeli, Maria Lucia, Sandra Rondeli, Mario Peixoto, Sidney J. Woodham, illiam James, MacKnight.

PARA CURITIBA: — Frederich Sarrach, Adelaide Kopp, Antonio Soares, Antonio Renaux, Ivone Botkey, Fernando Vidal e Fernando Moreira.

ENTERROS

Foram sepultados ontem:

No cemiterio de São João Batista, ás 16 horas, a sra. Etelvina de Figueiredo Raposo; dr. Franklin da Cruz Galvão e ás 17 horas, o sr Paulino Gomes.

MISSAS

Amanhã, ás 11 horas, na igreja de São Francisco de Paula, do cadete do ar, Expedito Ribeiro dos Santos.

Serão celebradas hoje:

A's 8,30 horas, na Catedral Metropolitana, do dr. Genl Prestes de Muros.

— Do sr. Antonio Leite Figueiredo Sobrinho, ás 9 horas, na igreja do Convento de Santo Antonio.

— Do jornalista Antonio Leal, ás 9 horas, na igreja do Carmo.

— Na igreja de N. S. do Carmo, ás 10 horas, da sra. Maria S. Soares Andréa.

— A's 11 horas, na Candelaria, do sr. Alfredo Miranda de Souza.

Exposições

"A ESCOLA DE PARIS", no Ministerio da Educação.

ARPAD SZENES, no Instituto de Arquitetos do Brasil.

JARDIM DE ARAUJO, na Associação Cristã de Moços.

JANINE LEROY, no Palace Hotel.

ALFREDO GALVÃO, no Museu Nacional de Belas Artes

SALVADOR CARUSO, na "Galeria de Arte Classica", á rua Washington Luis, 36 (ant. trav. do Ouvidor).

FORO MILITAR

SORTEIO DE CONSELHO PERMANENTE

Foram sorteados para constituir o Conselho Permanente de Justiça da 2.ª Auditoria de Guerra, que deverão funcionar durante o terceiro trimestre, do corrente ano, os seguintes oficiais: major Otavio Ismaelino Sarmento de Castro, presidente; e capitães médico João Muniz da Gama e Souza, Terencio Furtado de M. Porto e Roberto Brandão M. de Morais. O compromisso respectivo dar-se-á hoje, ás 13 horas, naquele Juizo.

MANDADOS DE PRISÃO

A 1.ª Auditoria de Guerra expediu mandados de prisão a Delegacia de Vigilancia do D.F.S.P. contra os civis José Virginio da Silva, Teodomiro Alves de Campos Filho e outros, condenados á revelia pelo Conselho de Justiça daquele Juizo.

SENTENÇAS PASSADAS EM JULGADO

Passaram em julgado pela Auditoria da 1.ª Região Militar as sentenças que absolveram Hamilton Soares Valente, João Rodrigues de Melo, José de Araujo e Decio Fernandes Correia e as que julgaram prescrito de insubmissão imputado a Antonio Gonçalves Magro e Francisco Moreira.

MONTEPIO

A Pagadoria dos Inativos e Pensionistas do Rio foi remetido o processo de pensão militar referente á sra. Georgeta Ribeiro Belem, viuva do sargento Mariano Ribeiro Belem.

Instalado o Conselho Federal de Contabilidade

O Conselho Federal de Contabilidade, de que é presidente o sr. Paulo Lira, está instalado na sala 855, do Ministerio do Trabalho, que lhe foi cedida pelo ministro Negrão de Lima.

O expediente do Conselho será de 11 ás 17 horas, diariamente, exceto aos sábados, quando funcionará de 9 ás 12 horas.

Homenagem ao Ministro da Marinha nos Estados Unidos

Estamos informados, através da imprensa norte-americana, de que S. Excia. o Almirante Jorge Dodsworth Martins tem sido festivamente recebido nos Estados Unidos. Entre as muitas festas que lhe foram oferecidas destacou-se a promovida pela Companhia de Navegação Moore-McCormack, em almoço que se realizou no Waldorf-Astoria, e ao qual compareceram além das mais elevadas patentes navais dos Estados Unidos, entre os quais os almirantes Monroe Kelly, Thomas Kincaid e C. A. Dunn, o prefeito e varios vereadores e bem assim o embaixador Leão Velloso, almirante Octavio Medeiros, consul Sotero Cosme, Major Eurico de Souza Gomes, Mario Camara, Maximo Linhares, Ministro João Alberto, Bento Ribeiro Dantas, Orlando do Ribeiro e outras personalidades brasileiras, acompanhados de suas senhoras.

PARTIU PARA SÃO PAULO O PIANISTA ALEXANDRE BRAILOWSKY

Pelo avião da carreira da AEROVIAS BRASIL, seguiu para São Paulo, onde dará uma serie de concertos, o ilustre pianista ALEXANDRE BRAILOWSKI que vem de obter entre nós, novamente, o mais amplo sucesso.

No cliché, um flagrante do embarque do famoso pianista.

NO BRASIL UM REPRESENTANTE DA CULTURA BELGA

Encontra-se nesta capital, em missão do governo da Belgica, o sr. Juan Donliez, moderna expressão cultural do seu país. Compositor, regente de orquestras e escritor, Jean Donliez está encarregado de promover nesta capital uma exposição de pintura e escultura, que terá inicio provavelmente na segunda metade de agosto vindouro. Para esse fim, o "Centro Belga de Expansão Artistica" enviará proximamente ao Rio de Janeiro alguns dos seus diretores, representados nas pessoas dos srs. M. Delforge, Hynderick de Théulegost e Walter Eduardo Schlenssner, comissario especial para o Brasil.

DECLARAÇÃO DO SR. DONLIEZ

Em entrevista concedida á imprensa o sr. Donliez, declarou, que sua educação musical foi feita sob as vistas do grande regente Desiré Defauw, atualmente regente da Orquestra Filarmonica de Chicago. Depois de formado, em 1918, percorreu vários paises onde realizou numerosos concertos. Como primeiro regente da "tournée" teatral "Tharaud", dirigiu operas e operetas nos Teatros Municipais de Port-Louis a Mauritius, Tanarive, Mapinga, Diego Suarez e tambem na Arabia, Indias Inglesas, Africa Oriental e Africa do Norte. Foi regente, posteriormente, em Antuerpia, Lausanne e Bruxelas.

TRABALHOS DO COMPOSITOR

Donliez, como compositor, possue alguns trabalhos de folego, tais como a sua rapsodia "Explosivos", a opera-ballet em quatro atos "Nirwana" e as operetas "Rosita" e "Rick-Wick". Suas composições se caracterizam por uma tendencia modernista muito pessoal e um lirismo puro.

UMA EXPOSIÇÃO NO RIO

— A Renascença artistica do meu país, explicou o nosso entrevistado, está se processando de forma bastante expressiva. E' verdade que, mesmo durante a guerra, embora com dificuldade, não cessamos de produzir. A geração nova, sobretudo, é entusiasta e possue muita coisa digna de menção. Estou aguardando, brevemente, num cargueiro belga, no qual dispomos de 25 metros cubicos, ocupados com 105 quadros e 250 maquetes de estatuetas de esculturas. A arte que vamos expôr é moderna e não ultra-moderna. Nada de cubismo, nada de supra-realismo, nada de ismos.

Durante a exposição promoveremos alguns concertos. Terei então ocasião de apresentar aos cariocas a minha "Sinfonia Angelica" (Nirwana). Esta sinfonia é constituida de quatro movimentos, correspondentes aos quatro elementos: terra, ar, água e fogo.

CONTACTO COM OS NOSSOS ARTISTAS

A missão do compositor Jean Donliez envolve tambem interessante programa de intercambio cultural. Assim é que espera entrar em contacto com os valores do nosso mundo artistico, a fim de convidá-los a mostrarem aos belgas a visão real da cultura brasileira.

Não se Esqueça

PAGAMENTOS

NO TESOURO NACIONAL — Hoje, os tabelados no 9º dia util, a saber:

Ministerio da Viação e Obras Publicas: 4.916 — S-Z; 4.917 — Z. Salario-familia (Cap. Ipase); 5.001 — A-B; 5.002 — B-I; 5.003 — J; 5.0004 — J-P; 5.005 — P-Z; 5.006 — A-Z.

MINISTERIO DA JUSTIÇA — 7º dia util.

CAIXA REGULADORA DE EMPRESTIMOS — Será feito, hoje, das 12 ás 17 horas, o pagamento das seguintes propostas de emprés-timos, na importancia total de Cr$ 8.223,60.

Comuns — Efetivos — Matricula n. 23387.

Emergencia — Tratamento de saude matricula 16934; funeral, matricula 28520.

Serão pagas tambem as propostas já anunciadas neste mês e não recebidas.

HOMENAGEM DA "REVISTA ACADÊMICA" Á FRANÇA

A "Revista Acadêmica" circulará brevemente, em numero especial, dedicado á França. Com trabalhos de intelectuais brasileiros e francêses, que serão reproduzidos pela revista "America", de Paris, a edição contará com a colaboração dos seguintes nomes, entre outros:

Paul Claudel, Paul Eluard, Louis Aragon, André Gide, Jean Cassou, Picasso, Gabriel Audisio, Roger Martin du Gard, André Malraux, Claude Aveline, Georges Bernanos, Georges Duhamel, Pierre Emmanuel, Loys Masson, André Frénaud, Claude Morgan, Jules Supervielle, Charles Vildrac, Elsa Triolet, Julien Benda, François Mauriac, Louis Parrot, Dominique Barga, Roger Bastide, Gilberto Freyre, Manuel Bandeira, Rubem Braga, Carlos Drummond de Andrade, Sergio Milliet, Moacir Werneck de Castro, Luis Martins, Afonso Arinos de Melo Franco, Tristão de Ataide, Béatrix Reynal, Paulo Ronai, Otavio de Faria, Graciliano Ramos, Lasar Segall, Candido Portinari, Tarsila do Amaral, Marcier, Elizabeth Nobiling, Luci Citti Ferreira, Clovis Graciano, Carlos Scliar, Arpad Szenes, Maria Helena Vieira da Silva, Flavio de Carvalho, A. D. Tavares Bastos, Renato de Almeida e Jorge de Lima.

Estudou a Industrialização da Mandioca no Brasil

Regressou ontem a Bogotá, pelo "clipper" da Pan American World Airways, via Port of Spain, o quimico industrial colombiano Lelio Martinez Villalba, que esteve varios meses no Rio e em São Paulo, onde estudou diferentes assuntos de sua especialidade, principalmente os processos de industrialização da mandioca, que em seu país é conhecida pela designação de "fuca".

Aposentadoria dos Funcionarios do Departamento Nacional do Café

O ministro da Fazenda encaminhou ao Instituto de Previdencia e Assistencia dos Servidores do Estado seu pronunciamento sobre, o memorado (I. P. A. S. E.), solicitando memorial em que os funcionarios do Departamento Nacional do Café, licenciados por molestias infecto-contagiosas, pleiteiam aposentadoria, de vez que são contribuintes obrigatorios daquela entidade.

Dr. Americo Caparica
Clinica Medico Cirurgica
Consult. R. Visconde do Rio Branco, 31 — Tel. 42-2005
Diariamente das 16 ás 19 hs.
Res. Rua Paulo de Frontin 103-2.º — Tel. 32-1875

18.ª Semana do Fazendeiro

Realizar-se-á, na cidade de Viçosa, no Estado de Minas Gerais, entre 15 e 20 do corrente mês, a 18ª Semana do Fazendeiro, sob o patrocinio da Escola Superior de Agricultura do Estado, que contará com a participação de numerosos fazendeiros, agricultores e pecuaristas de todos os pontos do país.

ADVOCACIA TRABALHISTA
NAPOLEÃO FONYAT
Carmo, 65, 4.º — 43-8188

Academia Nacional de Farmacia

A Academia Nacional de Farmacia vai reunir-se hoje, ás 20,30 horas, no edificio do Silogeu Brasileiro, á Avenida Augusto Severo n. 4, sob a presidencia do prof. Abel de Oliveira, com a seguinte ordem do dia: I) Expediente; II) Aspecto quimico e propriedades terapeuticas da tirotricina, pelo academico dr. Antenor Rangel Filho; III) Exibição de um filme sobre laboratorio brasileiro. A sessão é publica.

Doenças Nervosas
DR. NEVES MANTA
RUA SEN. DANTAS, 40
De 15 ás 18 horas

Os Estudantes de Todo o Brasil Vão Debater Seus Proprios Problemas

Prepara-se a União Nacional dos Estudantes para receber as delegações estudantis de todos os Estados, que aqui virão participar do IX Congresso Nacional promovido pela sua entidade maxima. A U.N.E. organizou um temario visando a melhoria das condições de vida do estudante no Brasil, proporcionando-lhe melhor assistencia economica, sanitaria, recreativa, esportiva e didática. Além disso, será estudada a adaptação do ensino superior á realidade brasileira.

No seu programa de recepção aos diretorios academicos que se farão representar no conclave estudantil, a diretoria da U.N.E. recomendou ás entidades estaduais que só tragam o numero exato de representantes. Essa medida é baseada num sentido economico e atendendo, tambem, á falta absoluta de acomodações. Frisa a U.N.E. que não se responsabilizará pelos "extras".

Está sendo organizado, tambem, um programa cultural para ser desenvolvido durante a estadia dos congressistas nesta capital abrangendo visitas educacionais, conferencias, exposições, concertos, teatros e cinemas.

NUMERO ESPECIAL DE "MOVIMENTO"

Na semana de 20 a 27 — periodo escolhido para a realização do IX Congresso — será lançado um novo numero de "Movimento" contendo o relatorio de todas as atividades politico-sociais da U.N.E. no periodo de 1945-1946.

O Nuncio Apostolico Visitará a Senhora Eurico Dutra

Na proxima segunda-feira, ás 17,30 horas, no Palacio Guanabara, D. Carlos Chiarlo, novo apostolico no Brasil, fará uma visita á senhora Eurico Dutra, esposa do presidente da Republica.

Escolhido Para o Congresso Pan-Americano de Médicos

Realizar-se-á na primeira quinzena de outubro, na cidade de Chicago, o Primeiro Congresso Panamericano de Otorrinolaringologia e Bronco-esofagoscopia. Foi distinguido o Brasil, na pessoa do professor Raul David de Sanson, catedrático desta disciplina na Faculdade Nacional de Medicina da Universidade do Brasil para vice-presidente deste importante certame.

Dentista para crianças e adultos
DR. MAURICIO NASLAUSKY
Lg. da Carioca 5 (Ed. Carioca) 3.º and. sala 306 — Tel. 42-2746
2as. 4as. e 6as. Feiras

FUGIU DE CASA

Esteve ontem em nossa redação o sr. Francisco Roberto Nascimento, residente á rua Iguaraçú, 152, na Estação de Cosmo, solicitando-nos noticiar o desaparecimento de sua filha Julieta Carmem Nascimento, de 13 anos de idade, mulata, e pedir ás pessoas que saibam do seu paradeiro comunicarem-no. A menina Julieta desapareceu do seu lar paterno no dia 25 de junho, estando até agora em lugar ignorado.

CAXAMBÚ
GRANDE HOTEL
ABERTO O ANO TODO
Telefone 62, Caixa Postal 7

Dr. Newton Motta
Médico
DOENÇAS DE SENHORAS — OPERAÇÕES — PARTOS
Consultorio: Av. Rio Branco, 128 s/515
TEL. 42-3408
Consultas das 9 ás 12

Vão a Belo Horizonte os Engenheiros da FCP

Seguirá, hoje, para Belo Horizonte, onde estudará a possibilidade da construção de casas populares, uma comissão de engenheiros da Fundação da Casa Popular.

A Comissão, que é chefiada pelo sr. J. Janot Pacheco, engenheiro-chefe da entidade, irá até Itabirito, Nova Lima e Juiz de Fóra, com a mesma finalidade.

HEMORROIDAS
tratamento sem dôr e sem operação por processos modernos.
DR. OLIVEIRA
R. VISCONDE RIO BRANCO 47, 1º — Tel.: 42-5509
HORA POPULAR: DAS 18 A'S 19

Em Estudos o Amparo á Borracha

Terá lugar, ainda este mês, uma conferência dos interessados nos acordos celebrados entre os governos brasileiro e norte-americano sobre o amparo á borracha. Em virtude de terminar, no dia 30 de julho proximo ano aqueles acordos, o ministro da Fazenda, sr. Gastão Vidigal, convocou todos os orgãos interessados para tomarem parte na conferencia acima mencionada, a fim de que sejam apresentadas sugestões sobre medidas de proteção áquele produto nacional.

Creditos Autorizados

O diretor geral da Fazenda Nacional autorizou a abertura dos seguintes créditos no Banco do Brasil:

— Cr$ 269.880,60, em favor do Departamento Nacional de Informações do Ministerio da Justiça e Negocios Interiores;

— Cr$ 2.000.000,00 em favor da Delegacia Fiscal no Estado do Piauí;

— Cr$ 1.000,00, em favor da Delegacia Fiscal no Estado do Paraná; e

— Cr$ 10.000.000,00, em favor da Delegacia Fiscal no Estado do Rio Grande do Sul.

MERCADOS

I. DO PINHO

A carta que publicamos, ontem, do Instituto do Pinho, pretendendo responder ás perguntas do nosso comentario de 2 do corrente, muito pouco ou mesmo quase nada esclareceu as nossas duvidas sobre o resultado pratico e efetivo da sua ação junto ás atividades da industria madeireira. A presteza, porem, com que acudiu ás nossas objeções é uma prova de que aquela autarquia faz, pelo menos, esforço em mostrar que vive ás claras, já que, infelizmente, não pode dar explicações precisas e concludentes da sua eficiencia, por falta, como confessa, de aparelhamento. Assim, aquele orgão declara que, mercê da sua intervenção controladora, impediu a devastação dos pinheirais, pelo fato de restringir a capacidade da produção das 6.000 serrarias a apenas 25%. Com essa medida, evitou o apodrecimento de milhões de metros cubicos de madeira á margem das estradas, aguardando transporte. Se isso é o seu ativo, ele é insignificante. Com efeito, das 6.000 serrarias, 4.000 delas terminariam por fecharem as portas, com Instituto ou sem Instituto. Mas, conservando as 6.000 em funcionamento, produzindo somente 25% da sua capacidade, temos nesse caso de elevar de tal modo o preço da madeira, que dê para aqueles estabelecimentos se manterem com 1 quarto do seu rendimento de trabalho! Nem é preciso, assim, refletir, isto é, plantar "um numero superior ao das arvores abatidas", do contrario em breve se chegará á crise de super-produção de pinheiros.

Isto, entretanto, é o que o Instituto alega em relação do pinho. E o que há relativamente ás outras especies, de cuja exploração industrial ele cobra a taxa que incide sobre o pinho, mas das quais nada disse?

EXPORTAÇÃO DE PNEUMATICOS

O deputado Manuel Novais apresentou, ontem, á Camara, um requerimento solicitando medidas ao Poder Executivo para a regularização do comercio de pneumaticos, impedindo, inclusive, a exportação desses artigos para a Argentina. Como se vê, no caso da exportação, a coisa é simplissima, no entender do sr. Novais. Impedir a exportação é tudo.

Aquele deputado ignora, porem, que o acordo de entrega de trigo argentino ao Brasil condiciona a remessa de pneumaticos brasileiros para os mercados portenhos? E desconhece, tambem, que para se extinguirem as filas do pão, entre nós, é necessario contribuirmos para que se não agrave, pelo menos, a crise de transporte naquela Republica do Prata?

Antes de mais nada é preciso o sr. Novais saber que, presentemente, o mundo está numa situação diante da qual os povos têm que dar uns aos outros um pouco das suas migalhas!

CAMBIO

O mercado de cambio abriu ontem, em posição estavel e inalterado. O Banco do Brasil vendia a libra á vista no cambio livre para entrega pronta a Cr$ 81.00 30 e o dolar a 20.10 e comprava a Cr$ 77.77 90 e a Cr$ 19.30 respectivamente.

Assim fechou inalterado.

O Banco do Brasil afixou as seguintes taxas para venda de cambiais:

A vista:

Libra	81.00 30
Dolar	19.30
Coroa sueca	4.79 43
Franco suiço	4.69 63
Peso chileno	0.54 84
Peso boliviano	0.47 80
Peso argentino	4.95 07
Peso uruguaio	11.58 81
Escudo	0.81 71
Coroa dinamarquesa	4.18 84
Franco	0.16 23

O Banco do Brasil para compras as letras de cobertura afixou as seguintes taxas:

A vista:

Libra	77.77 90
Dolar	19.30
Escudo	0.78 40
Peso argentino	4.71 88
Peso uruguaio	10.71 50
Franco suiço	4.50 93
Coroa sueca	4.51 05
Peso chileno	0.62 20
Peso boliviano	0.43 50
Coroa dinamarquesa	4.02 17
Franco	0.16 90

MERCADO OFICIAL

Compra:

Libra	55.49 50
Dolar	16.50
Franco suiço	3.85 51
Coroa sueca	3.93 50
Escudo	0.67 07
Peso argentino	0.53 22
Peso chileno	0.38 90
Peso boliviano	0.38 90
Coroa dinamarquesa	3.43 82
Franco	0.13 88

Para compra de letras de exportação 100% valor (FOB) regularam as seguintes taxas:

Libra	75.52 22
Dolar	18.74
Franco suiço	4.37 85
Peso chileno	0.51 05
Peso boliviano	0.44 10
Escudo	0.75 15
Coroa sueca	4.46 99
Coroa dinamarquesa	3.90 50
Franco	0.15 7d
Peso uruguaio	10.11 11
Peso argentino	4.38 19

CAMARA SINDICAL

RIO, 3 do corrente.

	Oficial	Livre
Londres	66.49 40	81.00 14
Nova York	16.50	20.08
Suiça	—	4.70 56
Portugal	0.67 07	0.82 41
Suecia	—	4.79 73
Dinamarca	—	4.18 84
Uruguai	—	11.39 82
Belgica	—	—
Argentina	—	4.97 03
França	0.17 36	0.11 60
Chile	—	0.54 84

MOEDAS

Dolar	22.38 19
Escudo	0.89 30
Franco	0.11 60

OURO FINO

O Banco do Brasil comprou ontem a grama de ouro fino na base de 1.000 por 1.000 ao preço de Cr$ 22.70 e vendia ao de 25.25.

BOLSAS DE VALORES

Regulou a Bolsa, ontem, bastante movimentada e com as apolices da divida publica em estado de firmeza e melhoramentos de preços, com sucedendo com as obrigações de Guerra. As apolices municipais e estaduais ficaram praticamente estaveis, bem como as ações de bancos e companhias, cujos negocios levados á efeito não apresentaram grande desenvolvimento.

CAFE

O mercado deste produto funcionou ontem, sustentado e com os preços inalterados. O tipo 7, foi cotado ao preço de Cr$ 45.00 por 10 quilos, na tabua e não houve vendas.

Fechou inalterado.

Cotações por 10 quilos:

Tipo 3	Nominal
Tipo 4	Nominal
Tipo 5	Nominal
Tipo 6	Nominal
Tipo 7	45.00
Tipo 8	44.50

PAUTA SEMANAL — Est. do Rio — Café comum Cr$ 3.00

PAUTA MENSAL — Est. de Minas — Café comum Cr$ 2,80 idem fino Cr$ 4.1$.

MOVIMENTO ESTATISTICO

Entradas 20.137. Embarques 48.392. Existencia 595.097 sacas.

AÇUCAR

O mercado de açucar regulou ontem, estavel, sem preços divulgados e negocios regulares.

Fechou inalterado.

MOVIMENTO ESTATISTICO

Entradas 8.834. Saidas 10.280. Estoque 15.418 sacas.

ALGODÃO

O mercado de algodão funcionou ontem, calmo, sem preços declarados e negocios regulares.

Fechou inalterado.

MOVIMENTO ESTATISTICO

Entradas 1.— Saidas 737. Estoque 35.906 fardos.

GENEROS

O movimento verificado foi o seguinte:

	Entradas	Saidas
Arroz	6.150	986
Açucar	3.079	—
Batatas	5.670	—
Banha	—	480
Feijão	2.273	610
Manteiga	450	—
Charque	480	—
Milho	385	—
Cebolas	1.030	—
Farinha	2.000	590

Dr. Esmaragdo Ramos

Docente da Fac. Nac. de Medicina. Doenças do aparelho digestivo. Estagio especializado em clinicas e hospitais americanos. Assembléia, 104 — Sala 1.105. Tels. 42-8324 e 27-5090.

OS GRAVES ACONTECIMENTOS NA PALESTINA

JULHO 8 AUTOMOVEL CLUB

A Coletividade Judaica do Brasil, unida e profundamente emocionada pela agressão de que foi vitima o Povo Judeu nas pessoas dos lideres da Agencia Judaica, e que se estende a todos os nossos irmãos na Palestina criou o

Comité Sionista de Emergencia

que, segunda-feira dia 8 de Julho ás 20 horas em ponto no Automovel Club do Brasil (Rua do Passeio, 90), realizará uma

CONCENTRAÇÃO DE SOLIDARIEDADE

com a participação de personalidades de destaque do mundo brasileiro não judeu.

Segunda-Feira dia 8 de Julho ás 16 horas

todos os estabelecimentos comerciais, industriais e oficinas, escritorios e consultorios das profissões liberais, bem como as instituições judaicas, encerrarão as suas portas.

Estendidos à Guarnição de Fernando Noronha os Efeitos do Decreto 20.874

(Conclusão da 4ª pag.)

Salm de Miranda, de cavalaria, no 6.º Regimento doe Cavalaria (Alegrete) por necessidade do serviço; Marcos Mesquita de Azambuja, de cávalaria, no 3.º Regimento de Cavalaria (São Luiz) por necessidade do serviço; Alvaro Tasso de Sá e Souza, no 1.º Regimento de Cavalaria Motorizado (Santa Rosa); Aristides Domiciano dos Santos, de artilharia, no 6.º Regimento de Artilharia Montada (Cruz Alta) por necessidade do serviço; Emanuel Graça de Araujo Franco, de artilharia, no 7.º Grupo de Artilharia Transportado 75 (Natal) por necessidade do serviço; Newton Brayner Nunes da Silva, de artilharia, no 2.º Grupo de Artilharia de Dórso (Jundiaí) por necessidade do serviço; João Manoel Lebrão, de artilharia, no Quadro Suplementar Geral, Carlos de Queiroz Falcão, de engenharia, no 5.º Batalhão de União por necessidade do serviço e Lauro de Morais Carneiro, de engenharia, no 7.º Batalhão de Engenharia (Recife) por necessidade do serviço;

— os majores: Geraldo de Menezes Côrtes, de infantaria, no Quadr ode Estado Maior da Ativa; Alfredo Garcia Rosa Junior, de infantaria, no 1.º Batalhão de Caçadores (Petropolis) por necessidade do serviço; Golbery do Couto e Silva, de infantaria, no Quadrode Estado Maior da Ativa; Tácito Livio Reis de Freitas, de infantaria, no Quadro Suplementar Geral; Cornelio de Castro Pnito, de infantaria, no Quadro Suplementar Geral; Antonio Lui zde Barros Nunes, de infantaria, no Quadro Suplementar Geral; Ito Justino da Mota Garcia, de infantaria, no Quadro Suplementar Geral; Moziul Moreira Lima, de infantaria, no Quadro Suplementar Geral; Renato Augusto de Castro Muniz Aragão, de infantaria, no 1.º Regimento de Infantaria Motorizado (Vila Militar) por necessidade do serviço; João Sarmento, de artilharia, no 8.º Grupo de Artilharia a Cavalo (Livramento) por necessidade do serviço; Valter de Matos, de engenharia, no 3.º Batalhão Rodoviario (Lagoa Vermelha) por necessidade do serviço; Djalma Miguel de Menezes, de engenharia, no Batalhão Escola de Engenharia (Capital Federal) por necessidade do serviço e Afonso Canatieri Filho, de engenharia, no aBtalhão Vilagran Cabrita (Capital Federal) por necessidade do serviço.

Mandando reverter: — o capitão de infantaria Valdir de Melo Ferraz, ao serviço ativo do Exército.

Mandando agregar: — o major de infantaria Raimundo Pinheiro Filho, ao respectivo Quadro.

Reformando: — o capitão de infantaria José Rabelo Machado, do 20.º Batalhão de Caçadores, com o posto de major, por incapacidade fisica.

Mandando considerar: — o capitão reformado do extinto Quadro de Intendentes Aurelio Joaquim Vieira como promovido; a 2.º tenente, em 15-11-1897; a 1.º tenente, em 23-6-1910; a capitão, em 22-2-1921; a major, em 26-1-1928 e, finalmente, reformado compulsoriamente no posto de tenente coronel em 4-11-1937, sem direito á percepção de quaisquer vantagens ou vencimentos anteriores ao decreto de 26-1-1946, referente á sua contagem de antiguidade.

Tornando insubsistente: — o decreto de 23-5-1946, que transferiu o major de infantaria Manoel Stoll Nogueira do Quadro de Estado Maior da Ativa para o Suplementar Geral.

Relativos a oficiais da Reserva — Promovendo: — a capitão, o 1.º tenente R2 de infantaia, convocado, João Aguiar dos Santos e reformando-o neste posto por incapacidade fisica.

Licenciando: — o 2.º tenente R1 de infantaria, convocado, José Cardoso, do serviço ativo do Exército, por ter atingido o limite de idade para permanencia no mesmo.

Reformando: — o 1.º tenente R2, de infantaria, Antonio Teodoro de Lima no posto de capitão, por incapacidade fisica.

Relativos a civis — Nomeando: — o dr. Durval Lopes da Nobrega Oliveira, 2.º tenente do Exército de 2.ª Linha, médico, UrielCanut o de Melo, escriturario cl. "E", interino.

Aposentando: — Ernesto de Souza Freire, grafico cl. "F"; José Antunes da Silva, artifice cl. "E" e Newton Rodrigues Domingues, datilografo classe "D".

GUERRA

ATOS DO MINISTRO

O ministro resolveu: designar, por necessidade do serviço, o coronel Innade de Carvalho Tuper, para servir no serviço de Engenharia da 1.ª R. M.; coronel José Felinto Trajano de Oliveira, na Diretoria de Engenharia; Majores Durval Custodio Nunes, na Diretoria do Material Belico e João Francisco Moreira Couto, como instrutor na Escola de Estado-Maior.

— Foram deferidos os requerimentos de Anselmo Olimpio Boneli, Didio Pereira, Donato Moreira de Andrade, José Soterio dos Santos, Mauricio Vaz de Azevedo, e Otavio Tiburcio Pereira; indeferidos os de Isabel Calvet Cajati e José Joaquim de Carvalho; arquivados os de Edgar Baena, Eonio Paulo de Andrade, Isabel da Rocha Morais.

ADIDO MILITAR EM ASSUNÇÃO

Ficou adido ao Estado Maior do Exercito, por ter sido nomeado adido militar á Embaixada do Brasil em Assunção, o major José Alexinio Bitencourt, que vinha servindo como oficial adjunto do gabinente do ministro.

NO ESTADO MAIOR DO EXERCITO

Foi desligado o major João Paulo da Rocha Fragoso, mandado servir na 2.ª R. M.; concedidas as ferias regulamentares aos coronel Djalma Dias Ribeiro e ten.-cel. Saul Freire da Mota Teixeira, este recem-chegado dos EE. UU., onde fazendo um curso de Estado Maior; transferido, por necessidade do serviço, da Comissão Militar de Rede n.º 1 para este E. M. E. o major Aimerio de Castro Neves; designado para exercer as funções de fiscal administrativo deste E. M. o major Acindo Ferreira da Silva.

ELOGIADO O TENENTE LUNA

A respeito do 1.º tenente convocado Ernesto Bandeira de Luna, que deixou o gabinente do ministro por ter sido matriculado na Escola Militar da Reserva, o coronel Bina Machado, chefe daquele gabinete, fez consignar em boletim interno os seus agradecimentos aquele oficial pelos "bons serviços que prestou á administração da Guerra no desempenho das funções que exerceu neste Gabinente, onde a par de esclarecida inteligencia, evidenciou possuir nobres qualidades morais. Neste ensejo, formulo votos por que alcance o melhor exito no curso militar em que se acha matriculado".

COMANDO

Assumiu o comando da 1.ª Divisão de Cavalaria, segundo comunicação recebida pelo ministro, o general Brasiliano Americano Freire.

MARINHA

MONTEPIO

Estão habilitados a contribuir para o montepio os militares abaixo, da reserva e reformados, que requereram a efetua-

CANCELAMENTO DE NOTAS

O presidente da Republica assinou decreto tornando extensivo aos oficiais e praças da Guarnição Mista de Fernando de Noronha o disposto no decreto 20874 de 28-3-46, que dispõe sobre o cancelamento de votos de assentamento de oficiais e praças da F. E. B.

ENTREGA DE CREDENCIAIS

O novo embaixador do Paraguai, sr. Celso Velasquez, será recebido, no proximo dia 9, terça-feira, ás 16 horas, pelo presidente da Republica, no Palacio do Catete, em audiencia solene, para entrega de credenciais.

DESPACHARAM COM O PRESIDENTE DA REPUBLICA

O presidente da Republica recebeu, ontem, no Palacio do Catete, para despacho, os srs. almirante Jorge Dodsworth Martins, ministro da Marinha e Otacilio Negrão de Lima, ministro do Trabalho.

RECEBIDOS EM AUDIENCIA

Em audiencia foram recebidos pelo chefe do Governo os srs. coronel Raulino de Oliveira, presidente da Companhia Siderurgica Nacional, Artur Neiva, presidente em exercicio do Conselho de Imigração e Colonização, A. W. K. Billings, presidente da Companhia de Carris, Luz e Força do Rio de Janeiro, Helvidio Martine, Costa Lins, diretor do Instituto de Cacau da Baia e Geraldo Bezerra de Menezes, presidente do Conselho Nacional do Trabalho.

RECEBIDOS PELO PRESIDENTE

Estiveram, ontem, no Palacio do Catete para agradecer o comparecimento do presidente da Republica e sra. Eurico Dutra, á Missa de aniversario da Irmandade do Santissimo Sacramento da Candelaria, os srs. comendador Alfredo Afonso Simões, Bernardo de Oliveira Barbosa e Pedro de Magalhães Carneiro.

A fim de agradecer ao presidente a condecoração da Ordem de Cruzeiro do Sul, esteve no Catete o sr. Raymond D. Warnier, adido cultural á Embaixada da França.

NO GUANABARA

O presidente da Republica recebeu, ontem, no Palacio Guanabara, os srs. Nereu Ramos, lider da maioria, Hugo Borghi e Vitorino Freire.

PERDEU A NACIONALIDADE

O presidente da Republica assinou decreto, declarando que Wilheim Leanbrardt Fladt, nascido em Caieiras, São Paulo, perdeu a nacionalidade brasileira, por haver adquirido a nacionalidade alemã, em 1927.

VAI EXERCER AS FUNÇÕES DE ADJUNTO DA SECRETARIA

O presidente da Republica assinou decreto, nomeando o major de arma de Infantaria Geraldo de Meneses Cortes para exercer as funções de adjunto da Secretaria Geral do Conselho de Segurança Nacional.

DRAGÕES DE INDEPENDENCIA

O presidente da Republica assinou decreto-lei dispondo que o 1.º Regimento de Cavalaria passa a denominar-se "1.º Regimento de Cavalaria de Guardas (Dragões de Independencia).

CONSIDERADO DE UTILIDADE PUBLICA

O presidente da Republica assinou decretos-leis considerando de utilidade publica as desapropriações, de quatro lotes de terreno em Curitiba, necessarios á ampliação das instalações do Estabelecimento de Subsistencia da 5.ª Região Militar; de um imovel situada á av. São Jeronimo n.º 307, em Belem, onde se acham instaladas a 28.ª CR e a Inspetoria de Tiros de Guerra da 8.ª Região Militar; e de quatro lotes de terreno situados em Amaralina, cidade do Salvador, necessarios á instalação do 4.º Grupo Naval de Artilharia de Costa.

ção de tal desconto:: almirante João Dourado de Cerqueira Bião, capitães de mar e guerra Edmundo Rodrigues Pereira, Braz Dias Aquigar e Adalberto Cotrim Coimbra, capitães de fragata Manoel Joaquim de Oliveira Guimarães, Lauro de Albuquerque Lima, capitão de corveta João Luiz de Paiva Junor, 1.ºs tenentes Cristiano Meier, Valdemar Rodrigues de Souza e segundo ditos José Felipe Santiago, Vitor de Oliveira Antunes, Afonso Pigato, Raul Antonio Pereira Correa, José Soares de Mendonça, Julio de Paula Costa, Manoel Arquimedes Vieira, João Joaquim de Souza, Manoel João da Costa, osvaldo Soren Montrezor, Vitalino C. de Sá, Pedro F. Carlos, Agenor Rosario, Oscar S. de Castro, João de Morais Torres, João Antonio Correa da Silva, Francisco da Paz, Pedro Pinheiro Toledo, João José Viana, Tomé de Souza, Sebastião Procopio de Lima, Herminio Ribeiro da Silva, Ananias José dos Santos, José Nerino dos Santos e Raimundo do Carmo Assunção.

ATOS DO MINISTRO

O ministro ratificou os atos de designações do capitão de fragata Luiz Fernandes Barata, para chefe da divisão E. M.; do capitão de corveta Raul Correa Dias Costa, para chefe das seções E. M. O. 2 e E. M. O. 3; do capitão-tenente Wilson Acioli Aires, para auxiliar da seção E. M. O. 3; e 1.º tenente Frederico Ribeiro Bontempo, para auxiliar da seção E. M. C. 3; do 1.º tenente Osvaldo Pedrosa Gomes de Pinho, para encarregado do material e controle de avarias, do CT "Beberibe".

QUADRO FUZILEIROS NAVAIS

O Quadro de acesso para promoção ao posto de capitão tenente auxiliar fuzileiro naval, a vigorar no segundo semestre do corrente ano, ficou constituido para promoção ao posto de capitão-tenente, do primeiro tenente A. FN; José Lopes de Oliveira.

JURAMENTO Á BANDEIRA

No Centro de Instrução "Almirante Wandenkolk", prestaram juramento á Bandeira Nacional as seguintes praças. Altevir G. de Castro, Henrique Semidek, Francisco de Paula Falcão, Herdilio do Carmo, Jaime Augusto Ermida, Euripedes Francisco de Lima, Valdetar Vieira de Melo, José Azevedo, Felix Sampaio Farias, Osvaldo Ferreira, Valdemiro Souza Domingues, Antonio Lacerda dos Santos, Rubem Pereira de Macedo, Arnaldo Amaral, Agenor do Nascimento, João F. Moreira, Antonio de Amorim, Antonio F. de Gusmão e Hercilio V. Real.

REQUERENTE CHAMADO COM URGENCIA Á COMISSÃO DE REVERSÃO DOS MILITARES DA F. A. B.

Devem comparecer, com a possivel urgencia, á Comissão de Reversão dos Militares da Aeronáutica, anistiados pelo decreto-lei 7.474, de 18 de abril de 1945, de 14 ás 16 horas, á rua México 74, sala 304, 3.º andar, os seguintes requerentes: André Plenczynski, Aldo Batalha Paiva, José Gal Cunha, Henrique Pereira da Silva, oJsé Figueiredo dos Santos, Luiz Guedes de Siqueira, Leônelo de Castro Machado, Itamar Barreira de Macedo, Isaac Jotha Roffé, Valter José Benjamim da Silva, Dinarco Reis, Ivan Ramos Ribeiro, Sócrates Gonçalves da Silva, Agliberto Vieira de Azevedo Benedito de Carvalho, Tiago Guedes Alcoforado, Vicente Soares de Melo, Valter de Vasconcelos, Mario Pereira Almeida, José Calvet Corrêa, Murilo Vasconcelos Monteiro, Paulo Cezar Aranha Hoppe, Godofredo Sranco de Faria e João Inácio da Silva.

NÃO OBTEVE TRANSFERÊNCIA PARA A RESERVA

O diretor do Pessoal mandou arquivar o requerimento de Romulo Carrilho de Fonseca, que havia solicitado transferência para a reserva da F. A. B., por não ter o mêsmo comparecido ás provas aéreas.

OFICIAIS E RESERVISTAS

Estão chamados á Divisão do Pessoal da Reserva, para tratar de assunto de interesse próprio, os segundos tenentes Baltazar Vicente Magno da Costa Machado, Christian Von Bulow, Cristiano de Oliveira Neto, Olavo José Elesbão, Osmario Mario Garcia, Salvador Antonio Romano, Valter Garcia e Moacir Fagundes, e os reservistas Alberto Fernandes Bastos, Alexandre Herculano da Camara Rodrigues, Anatolio Ribeiro dos Santos, Armenio Vitorino Brandão, Edmo Elpidio de Medeiros, Eduardo Pessôa Lemos, Everaldo Lamarão, Francisco Nunes Ramos, George Farias, José Benedito, José Brunet Alves Pereira, Jair Pires da Fonseca, oJsé de Campos, José Candido da Oliveira, José Maia Fróes, José Rosse Nogueira, Lucio Coelho da Cunha, Murilo Rodrigues Alves, Orlando Cordeiro, Paulo Ferreira Veloso e Valter Maia do Amaral.

Não Foi Reconhecido o Suposto Funcionário Subornado

ENCERRADAS AS DILIGENCIAS EM TORNO DO CONTRABANDO DE AZEITE

No recente caso de contrabando de azeite descoberto pela Policia, o acusado Luiz Gonzaga Capelão, depondo, alegou ter subornado um funcionario da Guarda Moria da Alfandega para obter a saida daquela mercadoria do Armazem de Bagagens.

Instaurado o inquerito na Delegacia Maritima e Aerea, determinou o delegado Joaquim Antunes fosse procedida uma diligencia naquele Armazem, para identificação do funcionario conivente com o contrabando.

A diligencia teve lugar ontem, presente o acusado, autoridades e o proprio guarda-mor, dr. Alberto Ruiz.

Reunidos todos os funcionarios alfandegarios que trabalharam no dia da chegada do navio "Pedro I", em nenhum deles pôde Capelão reconhecer aquele que afirmara ter subornado.

Assim, foi encerrada a diligencia com resultado negativo.

SUBIRÃO AINDA MAIS OS PREÇOS

(Conclusão da 12ª pag.)

a França e toda a America Latina — essa estabilização tem dado resultados desastrosos. Ha muitos orgãos sem coordenação, daí se originando a derrocada que estamos presenciando.

IMPOSSIVEL O RECUO

— O desaparecimento da lei natural é consequencia do excesso da procura, enquanto é pequena a oferta, no momento, caindo o mercado nas mãos dos que possuem alguma coisa para vender.

Acabar com o tabelamento seria deixar o consumidor em completo desamparo. O que se tem a fazer é um estudo mais apurado dos problemas em foco, com a assistencia de orgãos tecnicos. Poderia esta Comissão ser um tribunal para decisões finais, baseado porem em elementos técnicos.

O governo já não pode recuar na sua politica de controle dos preços, que subirão, deste modo, cada vez mais. Estamos colhendo os frutos de uma politica economica desastrosa. Estamos, enfim, diante de fatos. Tem o governo dois caminhos: ou tabela ou não tabela. Mas como acabar com o tabelamento quando todos sabemos que ha escassez de produção?

PRECISA-SE DE TÉCNICOS

— O de que precisamos é de um corpo de economistas, para chegarmos á formula ideal, que é — custo, despeza e lucro. Têm sido usados meios artificiais, com excesso de papeis, decretos, medidas de toda ordem e ingerencia fiscal nos negocios.

Estamos diante de um problema economico por demais grave, qual seja, a passagem da economia dirigida em que vinhamos vivendo para a economia liberal. É este o mais serio assunto que defronta o governo.

Dele não podemos fugir, devendo todas as medidas serem postas em execução por orgãos tecnicos.

Tinhamos até aqui uma economia de cabresto, dirigida, e mal dirigida — uma politica anti-economica.

Cita, então, o dr. Grilo economistas os mais responsaveis. Um deles, falando sobre o café do Brasil, disse, sermos uma extraordinaria nação pois quando, um produto nosso atingia a grande altura, nós o perdiamos.

—O governo está alertado sobre a situação que atravessamos. Temos um corpo tecnico fraco e um sistema economico mal estruturado. Ao governo, entretanto, é que não é possivel permitir todos os aumentos de uma vez. Tem o poder publico de dar amplas satisfações ao povo, dizer-lhe porque são feitas essas majorações.

Pretendo — concluiu o secretario de Agricultura — criar um orgão que receba a colaboração de todos, pois necessito dos elementos a que já me referi, elementos esses em que deverá basear-se a reestruturação economica.

O AUMENTO DO CAFEZINHO

A reunião da Comissão Local de Preços, convocada em carater extraordinario, tinha este principal objetivo: a decisão do caso do cafezinho e da media.

Antes, porem, foram distribuidos dois processos — um deles referente ao tabelamento das barbearias, — ao sr. Rodolfo Mota Lima e o outro sobre café moido, ao sr. Artur Rodrigues Pires.

O sr. Valdemar Ferreira Marques, representante do comercio varejista, pedia para serem fornecidos esclarecimentos sobre uma nota da CCP, em que esta faz veladas acusações ao orgão local, dando a impressão de que é o mesmo culpado da demora da solução no caso do café pequeno. Solicita, em seguida, seja dado carater de urgencia ao debate.

O presidente da Comissão, sr. Ernani Cardoso, alude ao entendimento havido com o Ministerio da Fazenda, no sentido de continuar a politica de subvenção por este mês.

MAJORAÇÃO

Lê, então, o sr. Rodolfo Mota Lima, o seu voto em separado, referindo-se, antes disso, á nota da CCP, que considera descabida e a uma noticia, a seu ver injusta.

Declarou haver estudado o processo e, coerente com o seu ponto de vista, não podia favorecer manobras altistas. Dava no entanto, seu voto favoravel ao aumento do preço do café pequeno e da media, condicionando esse aumento á substituição da louça, cuja cubagem passaria a ser de 50 e 150 gramas. E a majoração de 10 e 20 centavos, respectivamente.

CONTRATOS DE LOCAÇÃO

Sabia o representante da imprensa não ser propriamente o atual preço do café em chicara a causa do fechamento de varios estabelecimentos do centro da cidade, mas as transferencias de contrato — rendosas transações, em que os negociantes do ramo podiam auferir lucros faceis.

CAFÉS DE LUXO

Com a palavra, o sr. Artur Pires diz ser favoravel a uma distinção de casas do mesmo ramo. Considera, assim, haver cafés para o povo e cafés de luxo, devendo a estes ultimos ser dado tratamento especial, visando-se fins de turismo. Estabelecimentos que mantêm orquestras e instalações custosas não devem, na sua opinião, ser tratados no mesmo pé de igualdade dos demais, não sendo admissivel o tabelamento.

EXTINÇÃO DAS COMISSÕES

Acha, por outro lado, o sr. Pires que o governo deveria acabar com todas essas comissões que vêm interferindo no abastecimento, dando lugar a um unico organismo, de ambito nacional.

— O comercio — afirma — não pode viver sob regime de tabelamentos, mas na base de lucro.

AÇAMBARCAMENTO

Trava-se, a seguir, um debate sobre generos açambarcados — e o sr. Mota Lima diz que havia e ainda ha tais negociantes, o que o sr. Pires não nega e o dr. Grilo confirma, dizendo do que fizeram no caso do xarque, quando a Prefeitura se viu sozinha, em face da baixa repentina do produto. Havia ela adquirido 900 fardos.

JUNÇÃO DOS DOIS PROCESSOS

Sugere o sr. Heitor Grilo a ligação dos dois processos — o do café infuso e o do em pó — pois julga serem assuntos interdependentes. Solicita vistas dos documentos, prometendo dar o seu parecer na proxima reunião ordinaria, isto é, quarta-feira.

Propõe, ainda um Entendimento com os liquidantes do D. N. C. para que se continue a politica de subsidio, até que seja encontrada melhor solução para o caso.

A proposta é unanimemente aprovada.

MOEDA DESVALORIZADA

Estamos sentindo os reflexos da depreciação da nossa moeda — declarou o sr. Valdemar Ferreira Marques. Todo tabelamento será inocuo, se o governo não promover a paralização do meio circulante.

CONGELADO O GELO...

Trata, finalmente, a Comissão do tabelamento do gelo, propondo o aumento de Cr$ 3,20 para Cr$ 4,00 a barra de 25 quilos ao varejista.

Em vista da diversidade de ponderações, propõe o sr. Mota Lima o adiamento do caso, o que é aprovado.

— Trata-se de uma especie de congelamento... — disse o representante da imprensa.

DEMISSIONARIO O SR. ERNANI CARDOSO

Em virtude de haver passado para a Secretaria da Agricultura tudo quanto diz respeito a abastecimento da cidade, pediu demissão do cargo de presidente a C. L. P. o sr. Ernani Cardoso secretario do Interior e Segurança da Prefeitura. Considera o sr. Ernani Cardoso que vinha ocupando indevidamente aquele posto, para o qual deverá ir o dr. Heitor Grilo, seu colega da Agricultura.

FLUMINENSE, 4 - PALMEIRAS, 1

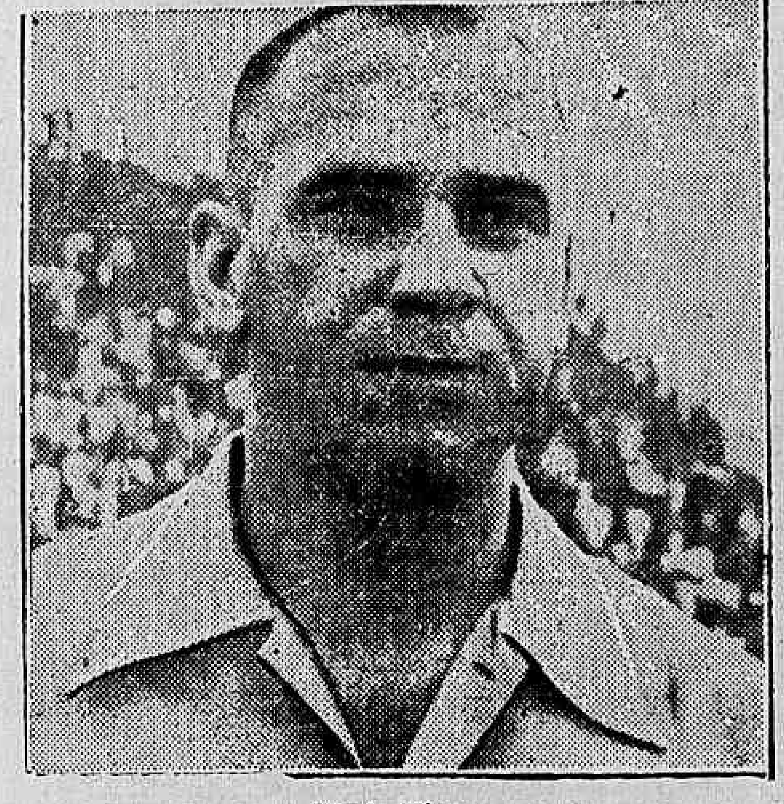

Mario Viana

TRIUNFOU SEM APUROS O TRICOLOR NO INTERESTADUAL NOTURNO DE ONTEM

Na noite de ontem o conjunto do Palmeiras, vice-campeão paulista, exibiu-se em nossa capital, enfrentando a equipe do Fluminense no estadio da rua Guanabara.

O publico não foi numeroso como se esperava, devido ao mau tempo reinante registrado antes de começar a peleja.

VENCEU SEM DIFICULDADE O TRICOLOR

Desde os minutos iniciais da refrega o bando tricolor se mostrou superior e já ao concluir o tempo inicial vencia por 3 x 0, aliás escore justo.

No segundo tempo o Palmeiras melhorou a sua atuação mas não conseguiu levar a melhor, terminando o cotejo com a justa vitoria das cores do tricolor carioca pela contagem de 4 x 1.

OS MELHORES

Na equipe vencedora as figuras mais impressionantes foram Haroldo, Oliveira e Afonsinho, na defesa e Ademir e Orlando na ofensiva.

Entre os bandeirantes os elementos mais destacados foram: Osvaldo, Og, Fiume e Caieira, na defesa e Viladoniga e Lima IV no ataque.

O JUIZ

Dirigiu o jogo com algumas falhas o sr. Artur Cidrim, da entidade paulista.

1.º TEMPO

O jogo é iniciado com um desempenho mais convincente por parte do Fluminense. Aos 7 minutos Ademir fechando pelo centro desfere forte chute e marca o

1.º GOAL DO FLUMINENSE

Prossegue o jogo animado e aos 18 minutos, após uma combinação entre Ademir e Amorim, este marca lindamente o

SEGUNDO "GOAL" DO FLUMINENSE

Depois de uma escapada de Orlando, Paulo recebe o passe e faz o

TERCEIRO "GOAL" DO FLUMINENSE

E com a vantagem dos tricolores por 3x0 concluiu o tempo inicial.

SEGUNDO TEMPO

Nesta parte o Fluminense ingressa em campo sem Ademir substituido por Juvenal. Na equipe do Palmeiras notam-se quatro substituições. Oberdan, Osvaldo II, Neno e Altevir entraram nos lugares de Rodrigues, Caieira, Dino e Mantovani, respectivamente.

Aos 30 minutos de jogo o tricolor faz mais duas substituições entrando Simões no posto de Orlando e Helvio na zaga, em vez de Gualter.

Aos 32 minutos, numa entrada violenta Neno marca o PRIMEIRO "GOAL" DO PALMEIRAS

Neste lance o guardião Robertinho contunde-se, sendo substituido por Alfredo.

Quando passavam 38 minutos Oliveira, de cabeça, adquiriu o

4.º GOAL DO FLUMINENSE

E com o placard de 4 x 1 terminou o jogo.

AS EQUIPES

PALMEIRAS — Rodrigues; Caieira e Osvaldo; Og, Fiume e Gengo; Dedé, Dino Lima IV, Viladoniga e Montovoni.

FLUMINENSE — Robertinho; Gualter e Haroldo; Oliveira Mirir e Afonsinho; Amorim, Orlando, Paulo, Ademir e Orlando.

A PRELIMINAR

No encontro entre os juvenis do Fluminense e do Botafogo, os tricolores venceram por 3 x 1.

A RENDA

A renda foi de Cr$ 51.014,00.

ACONTECEU na F.M.F.

O BOTAFOGO

...pediu o "passe" do ponteiro esquerdo PARDAL, vinculado ao São Paulo F.C., da capital bandeirante, para o seu quadro de profissionais.

O FLAMENGO

...remeteu o novo contrato do medio FARAH, para registo.

A C.B.D.

...remeteu os "passes" de NELSON LIMA, para o São Cristovão, e de UIRES DE OLIVEIRA, para o Fluminense.

A C.B.D.

...solicitou informações de NILTON CARDOSO, inscrito como amador pelo Argentino F.C., que deseja transferir-se para o Internacional F.C., da cidade de Petropolis.

Ainda a entidade maxima remeteu as carteiras de atletas de Cotoco, Gildo e Chicarino, os dois primeiros, pertencentes ao Vasco da Gama, e o ultimo ao Flamengo.

Mario Viana Acareado Com Santo Cristo e Jair

Iniciado o Inquerito Para Atender ao Vasco e ao Fluminense

Iniciando o inquerito instaurado em obediencia a um pedido do Vasco da Gama, reclamando contra o juiz Mario Viana e em atenção a uma solicitação do Fluminense, o dr. Max Gomes de Paiva ouviu, ontem, aquele juiz e mais os profissionais Santo Cristo e Jair, do Vasco.

Podemos adiantar que Mario Viana confirmou tudo quanto declarou na sumula, enquanto os jogadores, na acareação feita, tentaram negar as ofensas proferidas.

Os trabalhos prosseguirão.

PARDAL AGRADOU

O EXERCICIO DOS ALVI-NEGROS TERMINOU COM A VITORIA DOS RESERVAS

Os botafoguenses treinaram, ontem, preparando-se para enfrentar o Vasco na tarde de domingo proximo.

O exercicio foi dos mais movimentados, registrando-se a vitoria dos reservas pela contagem de 2 x 1, goals de Demostenes e Frenquito, para os vencedores e de Tim, para os vencidos.

Pardal, o ponteiro gaucho, ensaiou na turma efetiva e seu desempenho agradou.

Os quadros foram os seguintes:

TITULARES — Osvaldinho (da equipe juvenil), Gerson e Sarno; Ivan Negrinhão e Cid; Nilo (Osvaldinho) Tovar, Heleno, Tim e Pardal.

RESERVAS — Osvaldo, Dunga (P. Amaral) e Luizinho; Valdemar, Espinelli e Papeti (Antoninho); Osvaldinho (Serralheiro); Geninho Otavio, Demostenes (Limoeirinho) e Franquito (Carreiro).

PRONTO O MADUREIRA

Os profissionais do Madureira realizaram ontem á tarde o seu ensaio em conjunto, para o cotejo de domingo, com o São Cristovão. Esteve bastante animado o exercicio do tricolor suburbano tendo sido assim formadas as duas equipes:

A — Tarzan; Julio e Valter; Aratt, Nilton e Kola; Lupercio, Moacir, Bidon, Alarico (Godofredo) e Afonso.

B — Magalhães (Julio); Danilo e Apio; Olavo, Spina e Esteves; Durval, Betinho, Baiano, Geraldino (Placido) e Esquerdinha.

Venceu o quadro B por 4 tentos marcados por Durval, Betinho, Geraldino Placido e Esquerdinha, para o quadro A marcou Godofredo.

LOTERIA FEDERAL
2 MILHÕES de cruzeiros

AMANHÃ

Deve Ser Transferida a Capital do Brasil?

A pergunta acima faz hoje o orgão "DEBATE", dando inicio a uma serie de inqueritos que realizará, até a votação da Constituinte, sobre a transferencia da metropole do Brasil para o Planalto Goiano.

Leia o rigoroso trabalho que "DEBATE" publica em sua edição de hoje.

1 CRUZEIRO nas bancas de jornais

Confronto de Remos na Enseada de Botafoga

Está sendo aguardada com desusado interesse pelos aficionados do remo, a Regata Oficial promovida pela F.M.R. e que efetuar-se-á depois de amanhã nas aguas da enseada de Botafogo.

Todos os clubes participantes estão preparando ativamente as suas guarnições no desejo natural de brilhar e conquistar o primeiro certame da temporada aquatica de 46. Varias provas de interesse serão realizadas, destacando-se do certame as provas classicas assim distribuidas:

"Irineu Gomes Correia" — Yole a 8 — estreantes — Concorrentes: Vasco, Lage, Botafogo, Fluminense e Guanabara.

"Salgado Filho" — Skiff trincado para novissimos — Natação, Vasco (2 barcos); Gragoatá (2); Lage, Boqueirão (2); S. Cristovão, Guanabara, Botafogo e Piraquê.

Prova de Honra — "Clube Internacional de Regatas" — Yoles a 8 de principiantes — Concorrentes: Natação, Lage, Vasco (2); Botafogo, Internacional e Piraquê.

Campeonato da Escola Naval — 9 escaleres a 10 remos da Escola Naval.

Prova de Honra — "16 de Setembro de 1900" — Skiffs de seniors — Concorrentes: Vasco, Piraquê, Internacional, Flamengo, Botafogo, Boqueirão (2 barcos); Lage e Guanabara.

FINAL — Prova "G. Merker" — Concorrentes: Gragoatá Lage, Botafogo, Natação, Botafogo, Piraquê, Internacional, S. Cristovão, Vasco e Guanabara.

RIACHUELO x BOTAFOGO

A ATRAÇÃO MAXIMA DE HOJE DO CERTAME CESTOBOLISTICO

Será dado inicio hoje á disputa do Returno do Campeonato da 2ª e 3ª Divisões.

A rodada compõe-se de 3 jogos, destacando-se o cotejo a ter lugar no rink da rua Marechal Bittencourt, onde as equipes do Riachuelo e do Botafogo disputarão uma partida renhida e equilibrada.

Fluminense x Tijuca e Vasco x Aliados completam a noitada de logo mais, cujos detalhes são os seguintes:

FLUMINENSE F. C. x TIJUCA T. C.

A's 19.50 horas, na quadra da rua Alvaro Chaves.

Alberto Ehnlich e Nelson S. Carvalho — juizes.

Armando Coelho — cronometrista.

Silvio Cintra Filho — apontador.

Helio Quintanilha Nogueira — delegado.

RIACHUELO T. C. x BOTAFOGO F. R.

A's 19.50 horas — quadra da rua Marechal Bittencourt.

Aladino Astuto e Sebastião S. Marinho — juizes.

Elcio de Almeida Santos — cronometrista.

Alarico Garcia Amorim — apontador.

José Pallazo Filho — delegado.

C. R. VASCO DA GAMA x CLUBE DOS ALIADOS

A's 19.50 horas — quadra da rua Abilio.

Jairo Pombo do Amaral e Orestes Montenegro — juizes

José Guió S. Filho — apontador.

Cesar dos Santos — delegado.

Torneio Esportivo no Vasco

Encerram-se no proximo dia 7 do corrente mês, as inscrições para os diversos torneios esportivos promovidos pelo Departamento Infanto-Juvenil. Os jovens associados que ainda não se inscreveram, poderão procurar a secretaria do departamento, até aquele dia, ás 10 horas.

No decorrer da proxima semana haverá o sorteio que indicará a formação das equipes.

O Famoso Treinador Hungaro de Futebol Segue Para o Mexico

Com destino á cidade do Mexico, seguiu, ontem, pelo "cliper" da Pan American World Airways, o famoso treinador hungaro de futebol Emeric Hirschi, que rescindiu seu contrato com o Cruzeiro, de Porto Alegre, pagando para esse fim 75 mil cruzeiros. O preparador europeu teria sido procurado por Ondino Viera, a fim de substituir o técnico uruguaio junto ao time do Vasco, mas suas pretensões pareceram demasiadas.

INICIA-SE DOMINGO O CAMPEONATO INDIVIDUAL DE TENIS

Os Primeiros Jogos

A Federação Metropolitana de Tenis vai promover, no proximo domingo, um novo certame individual, que de acordo com o seu calendario oficial será o Campeonato Individual Carioca.

As partidas desse interessante Campeonato Individual serão realizadas aos sabados, domingos e feriados do corrente mês.

Os jogos serão disputados em melhor de cinco séries para cavalheiros de tres séries para os de senhoras.

O interesse que o certame despertou entre os tenis, reflétiu sobejamente na elevada concorrencia ás cinco provas classicas, que serão disputadas, alcançando grande numero de inscrições tanto em cavalheiros como em senhoras.

Os jogos serão realizados nas quadras do Fluminense F. C. e do R. J. Country Club, sendo que todas as finais e semi-finais serão jogadas nas quadras do R. J. Country Club.

Os jogos marcados para a 1ª rodada são os seguintes:

Nas quadras do Fluminense F. Clube:

A's 14 horas — Otavio S. Teixeira x Paulo Ferraz e Eduardo Melo x Rui Ribeiro.

A's 16 horas — Nelson Moreira x Atenogenes de Barros e Herbert Mesquita x Pierre Wolko Nelson.

Nas quadras do R. J. Country Club:

A's 14 horas — Roberto Furtado x Bernardo S. Dantas e João Carlos Santos x Inacio Nogueira.

A's 16 horas — Alvaro Osorio x Luiz Murgel e Ademar de Faria x Helio Rocha.

Homenagem do Internacional de Regatas ao D. I. E.

Prestando homenagem ao Departamento da Imprensa Esportiva da A.B.I., o Clube Internacional de Regatas resolveu dedicar-lhe o 3.º pareo — Novissimos — Yoles gigs a quatro remos com patrão, na distancia de 1.000 metros, na regata oficial a realizar-se domingo proximo, ás 9 horas, na enseada de Botafogo. A homenagem do Internacional de Regatas ao gremio da cronica esportiva escrita e falada foi recebida com simpatia e apreço por parte da imprensa especializada.

Noticias da F. M. F.

O Bonsucesso cedeu o passe de Braulio, para o Fábrica de Armas F. C., mediante a importancia de Cr$ 5.000,00

• • •

Bria contiua interessando ao Flamengo.

A comunicação oficial foi feita ontem.

A Excursão do Olimpico

ATIVIDADES DO OLIMPICO CLUBE

Foi deveras brilhantissima a excursão do Olimpico Clube á capital do Espirito Santo, a convite do Vitoria F. C. No Estado capixaba a equipe de football dos milionarios da Cinelandia disputou duas partidas, a primeira com o time do Vitoria, que terminou com um empate de tres goals para cada bando. Nesse jogo o Olimpico apresentou a seguinte constituição: Stan (Russo); Possato e Miguel; Barbará, Aluizio e Marcelo; Jaime, Bandeira (Jujú), Nelson, Viveiros e Macaco (Cebinho). O jogo apresentou-se bastante movimentado, empregando-se as duas equipes com o maior entusiasmo.

Na segunda partida, o Olimpico enfrentou o Vale do Rio Doce, que baqueou pela contagem de 2 x 1. Foi essa a constituição do Olimpico: Russo Possato e Miguel; Barbará, Aluizio e Marcelo; Jaime, Jujú, Viveiros (Bandeira), Nelson (Vergara) e Macaco (Cebinho).

A excursão do Olimpico, que certamente resultou no fortalecimento cada vez maior das relações de amizade com os clubes capixabas, estava chefiada pelo sr. Evandro Marçal, estando sua direção técnica entregue ao sr. Nelson Magalhães.

Realizando-se hoje, sexta-feira, na sede social do Olimpico, o encontro oficial de xadrês entre esse gremio e o Fluminense F.C., em disputa do Torneio Inter-Clubes organizado pela Federação Metropolitana de Xadrês, o diretor da seção enxadristica dos milionarios, sr. Orlando Roças Junior, solicita o pontual comparecimento, ás 20 horas, dos jogadores que representarão o clube, srs.: Enguelberto Berlingozzo, Heitor Ribas, Jaime Moses, Orlando Roças Junior e Adail Catunda. São convocados tambem os suplentes srs. Haroldo Vannier, Ademar Mendonça, Hans Walter, Felix Sonnenfeld, Honorio de Melo e Silva Rocha.

TREINOU O AMÉRICA

VENCEDORES OS VERMELHOS

Lima

Os "americanos", preparando-se para o encontro com o Canto do Rio, depois de amanhã, treinaram em conjunto ontem á tarde.

O exercicio teve por local o campo da Escola de Educação Fisica do Exercito, na Fortaleza de São João, em virtude da adaptação da praça de esportes da rua Campos Sales para os jogos do campeonato.

Participou do exercicio o medio Cinco, chegado de Campos. Não obstante a falta de aclimatação ao quadro, esse jogador deixou boa impressão. Tambem treinaram China e Amaro, que estavam suspensos

VERMELHOS, 4 X 2

Após ensaiarem dois tempos regulamentares, o quadro vermelho saiu vencedor sobre o branco, por 4x2. Cesar (2) Lima e Dino foram os marcadores do vencedor e Wilton e Lenine, os do vencido. Estiveram assim formados os dois "teams":

VERMELHO — Batatais (Osni); Domicio e Grita; Alvaro (Oscar) Dino e Cinco; China, Oscar (Louro) Cesar, Lima e Esquerdinha.

BRANCO — Vicente (Mineiro); Paulo e Polaco; Itim (Hilton) Braz e Amaro; Vicente II, Wilton, Maxwell, Ubaldo e Lenine.

Concurso de Palpites de Football do D. I. E.

Iniciando-se amanhã, sábado, com o jogo Flamengo x Bangú o concurso de palpites de football instituido pelo Departamento da Imprensa Esportiva da A.B.I., essa entidade chama a atenção de seus filiados interessados nesse certame, lembrando-lhes a necessidade de publicação antecipada de seus palpites nos respectivos jornais em que trabalham.

ANTIGUIDADES

Compram-se pratarias, porcelanas, pintura, joias, marfins, cristais, moveis de jacarandá ou cedro. Pagamos o valor da antiguidade.

CASA ANGLO AMERICANA
ANTIGUIDADES LTDA.
Assembléia, 73 — Tel. 22-9664

JÁ SE COGITA DO SWEEPSTAKE DESTE ANO, CUJOS BILHETES SERÃO POSTOS HOJE A VENDA

ERRO DE FATO

PEDRO DANTAS

Assinada simplesmente por "um interessado", o cronista recebeu uma carta que não deve ficar sem contestação. Não se conforma esse "interessado" com o resultado do 8º pareo de domingo. Pareceu-lhe que, em vez da dupla 44, que foi afixada, deveria ter sido afixada a 14.

"Eu me encontrava na cerca e, como muitos outros em torno, sondei a vitoria da dupla 14, isto é, Gardel e Polaina", diz o anonimo correspondente. E acrescenta:

"Ha de o sr. redator reconhecer que é bem estranho tenha sido proclamada aquela vitoria sem qualquer documentação positiva da mesma, o que se tornava absolutamente indispensavel, em face da impossibilidade de se presenciar a olho nú a pequena diferença necessariamente havida na chegada de Polaina e Pinzon ao vencedor. Era já noite. Nenhum foco iluminava a chegada e, como nos foi dito, não funcionou o olho mecanico. Onde a prova de haver chegado em 2º lugar Pinzon e não Polaina? Não ha prova nenhuma".

Ha um duplo engano de "Um interessado", nas considerações acima e importa desfazê-los. Primeiro, o erro de fato. Se o nosso correspondente julgou ver vitoriosa a dupla 14, formada por Gardel e Polaina, devia estar muito mal colocado para observar o final. Realmente, era quase noite, e não era facil distinguir os concorrentes, antes ou muito depois de passarem pelo ponto em que se encontrasse o observador. Daí, certamente, o engano do autor da carta.

Para os que assistiram ao final da carreira (que era o que se podia ver) da cerca e proximo ao pavilhão de chegada, não houve duvida alguma sobre a colocação de Pinzon, que já havia dominado Polaina, quando foi alcançado e batido pelo vencedor da carreira, Gardel.

Não procedem, portanto, as duvidas levantadas pelo nosso correspondente. Mais importante é o seu engano a respeito da prova do resultado, que lhe parece incumbir ao Jockey Club, além da afixação dos numeros correspondentes aos animais colocados e ás combinações ganhadoras.

A esse assunto voltaremos na proxima cronica.

595,00

E com a máxima satisfação que as grandes alfaiatarias da A CAPITAL apresentam esta nova roupa: INTER NACIONAL, em casimira de puro lã, padrões modernos, em todos os tamanhos pelo preço de 595 cruzeiros. Compre a credito e pague com a sorte pelo SORTEARIO patente d'A CAPITAL.

A CAPITAL TEM A MELHOR ROUPA DO RIO!

quando passa um cliente d'A CAPITAL até o guarda abre o sinal...

A CAPITAL AVENIDA esq. OUVIDOR

A Reunião de Domingo

1º pareo — 1.400 metros — A's 13.10 horas: — Cr$ 16.000,00.

			Ks
1	1	Negramina	56
	2	Criqui	54
	3	Eglanto	50
2	4	Damborá	56
	5	Drina	56
	6	As de Espadas	50
3	7	Alberdi	58
	8	Peão	58
	9	Ancito	54
4	10	Alvinopolis	50
	11	Acacia	48
	12	Meeting	50
	"	Relincho	54

2º pareo — 1.400 metros — A's 13.40 horas — Cr$ 22.000,00.

			Ks
1	1	Encorerado	50
2	2	Gadir	56
	3	Grão Mogol	56
3	4	Arabe	56
	5	Igara II	50
4	6	White Face	56
	7	Intrigs	54

3º pareo — 1.200 metros — A's 14.10 horas — Cr$ 25.000,00.

			Ks.
1	1	Sundial	55
	2	Guaiba	55
2	3	Cavador	55
	4	Allah II	55
3	5	Sinclair	55
	6	Bourgo	55
	7	Garbo II	55
4	8	Arroz Doce	55
	9	Halo	55
	"	Diplomata II	55

4º pareo — 1.400 metros — A's 14.50 horas — Cr$ 18.000,00.

			Ks.
1	1	Salto	56
	2	Juliana	54
2	3	Apoteose	54
	4	Pilintra	54
	5	Tibagy II	56
3	6	Gioconda	54
	7	Excelente	54
	8	Scaftre	54
4	9	Danória	54
	"	Formação	54
	"	Vicenta	54

5º pareo — 1.800 metros — A's 15.20 horas — Cr$ 25.000,00 — Handicap.

			Ks
1	1	Mochuelo	50
2	2	Dominó	54
3	3	Dante	50
4	4	Romney	54
	5	Taquemão	50

6º pareo — 1.500 metros — A's 15.50 horas — Cr$ 20.000,00 — Betting.

			Ks.
1	1	Boa Noite	54
	2	Acarape	56
2	3	Iraty II	50
	4	Giria	54
3	5	Itaipu'	56
	6	Gironda	54
4	7	Guido	56
	8	Itaimbé	56

7º — Pareo — Grande Premio "Diana" — 2.400 metros — A's 16.24 horas — Cr$ 150.000,00 — Betting.

			Ks.
1	1	Maracanan	58
	2	Grey Lady	53
2	3	Vontade	53
	4	Prima Dona	58
	5	Galhardia	52
3	6	Ofigia	52
	7	Fontaine	53
	"	Finesse	53
4	8	Argentina	58
	"	Rusticana	58
	"	Diana	58

8º pareo — 1.600 metros — A's 17.00 horas: — Cr$ 20.000,00 — Handicap — Betting.

			Ks.
1	1	Lobuna	50
	"	Sardoal	51
	2	Latente	48
2	3	Chipa	48
	4	Parnilio	58
	5	Rusticana	55
3	6	Rockmoy	51
	7	Con Juego	50
	8	Paral	56
4	9	Marancho	50
	10	Fulgor	52
	"	Yaguarazzo	53

RAIOS X

Exames radiologicos em residencia

Drs. Victor Côrtes e Renato Côrtes

Diariamente das 9 ás 12 e 14 ás 18 horas

R. Araujo Porto Alegre, 70-9.º andar

TEL. 22-5330

VARIAS

OS TRABALHOS DE ONTEM NA GAVEA

Exercitaram-se na manhã de ontem, na Gavea, os seguintes animais:

Rataplan, Greme, 700 em 43 4/5.
Cotiara, Mota, 600 em 37.
Faninha, Greme, 360 em 21.
Furacão, Ullôa, 360 em 24 finais.
Malaio, Odilon, 600 em 39 suave.
Penedo, lad., 300 em 23.
Hereja, Mesquita, 360 em 22 4/5.
J'Atendrai, Martins, 360 em 25.
Trenol, Rigoni, 360 em 23.
Dolabela, Mota, 600 em 37 3/5.
Boavista, Coelho, 600 em 39.
Baldric, W. Mazala, 700 em 44.
Excelente, Armando, 600 em 38 3/5.
Aruba, Steyka, 360 em 24.
Hesperia, Inacio, 360 em 23.
Juruaia, Red. Filho, 600 em 38.
Marancho, Valter, 800 em 52.
Cangica, Mesquita, 360 em 22.
Marrocos, Reichel, 600 em 36.
Kiss, Mesquita, e Metodico, lad., 700 em 43, ganhando Kiss.
Cajubi, J. Aruajo, e Con Piernas, J. Dias, 700 em 44, vencendo Cajubi.
Sheridan, Reduz., e Sagrada, A. Portilho, 600 em 37 3/5, ganhando Sheridan.

O MELHOR APRONTO DE ONTEM

Entre os animais que se exercitaram, ontem, no Hipodromo da Gavea, destaca-se a Faninha.

A filha de Funny Boy, sob a direção do aprendiz Guilherme Greme Junior "aprontou" em 21 segundos para os 360 metros.

A CONCORRENCIA PARA O PALACIO JOCKEY CLUB

Até ontem mais de cem candidatos se haviam inscrito, de acordo com o edital para o concurso de projetos do Palacio Jockey Club a construir-se.

De S. Paulo vieram seis concorrentes. E' de esperar que até o encerramento do concurso o numero de candidatos se eleve a uns 110.

O SWEEPSTAKE DE 1946

Ao que somos informados, aparecerão hoje os primeiros bilhetes do Sweepstake, a já tradicional loteria cuja extração termina com o Grande Premio Brasil, no dia 4 do proximo mês de agosto.

TODAS AS SEXTAS-FEIRAS

A fim de atender ao publico, ficou definitivamente assentada a abertura de guichets no hipodromo da Gavea, para venda de concursos, bettings e acumuladas, todas as sextas-feiras, a partir das 19 horas.

OUTRA VITORIA DE AIR BORNE

LONDRES, 4 (AFP) — O cavalo "Air Borne", vencedor do "derby" de Epsom, conseguiu mais uma vitoria com a conquista do premio "Princess of Wales Stakes". Em segundo lugar classificou-se Paper Weiht e em terceiro o Royal Comission.

DE LA PLATA PARA A GAVEA

BUENOS AIRES, 4 (AFP) — O conhecido treinador argentino Benjamim Vieyetes, da grande atuação no Hipodromo de La Plata, resolveu ir atuar no Brasil, levando consigo alguns de seus melhores cavalos. Em sua companhia viajará tambem o joquei Juan Sberna, que ultimamente ganhou varias corridas na Argentina.

Vieyetes levará inicialmente quatro cavalos: Corral de Bustos, Minueto, Sardão e Huaico.

REGRESSOU DARBOLITO

No mesmo vagão em que seguiu para São Paulo a egua Fanfula foi tambem embarcado o cavalo Darbolito, que aqui chegou, viu, mas... não venceu no Grande Premio "Frederico J. Lundgren".

O filho de Pure Boy vai continuar sua campanha em Cidade-Jardim.

UM NOVO APRENDIZ

Procedente de São Paulo, chegou ante-ontem á nossa capital o aprendiz Valter Mazalla, que vem atuando em Campinas, com êxito aliás, pois conta varios triunfos ali.

O novel profissional, que já requereu á Secretaria da Comissão de Corridas e a obteve, matricula de aprendiz, será o piloto de Baldric, na primeira prova da sabatina de amanhã.

VAI CORRER EM S. PAULO

O sr. Reinaldo C. Bastos vendeu ao entraineur João Godoy a sua pupila Fanfula.

A filha de Bosphore foi embarcada ontem para S. Paulo e o seu forfait foi entregue á Secretaria da Comissão de Corridas.

URUMARAC EM S. PAULO

Com destino a capital bandierante foi embarcado ontem o cavalo Urumarac.

Esse nacional foi vendido para S. Paulo, em cujo hipodromo continuará a sua campanha.

ESPERADO HOJE

O jóquei René Zamudio, que há pouco regressou do Chile, onde fôra em visita á sua familia é esperado hoje de São Paulo.

O bridão andino vem especialmente dirigir a egua Maracanam, alistada no G. Premio "Diana" e mais Intriga e Mochuelo.

A Guerra Não Destruiu a Criação Francesa

PARIS, 4 (De Jacques Grosbois, cronista de turfe da "France Presse") — A criação do cavalo puro sangue de corridas é, na França, uma das suas principais industrias.

Antes da guerra esse setor da economia nacional colocava-se com efeito, imediatamente depois das industrias do automovel e do cinema.

Apesar das deportações dos seus "étalons" e das suas eguas-mãe, pelos alemães, a "élevage" francesa continua a brilhar no estrangeiro. Haja vista as extraordinarias performances cumpridas pelos cavalos franceses no celebre meeting de Ascot, este ano.

Antes da guerra, os cavalos franceses fizeram sensação nos hipodromos de outros paises, notadamente nos campos de corrida do outro lado da Mancha.

Certo criador estrangeiro não quis adquirir o cavalo celebre "Pharis" — cognominado "o cavalo do seculo", de propriedade de Marcel Boussac por 15 milhões de francos em 1939 depois da sua sensacional vitoria no "Grand Prix Paris", naquele ano.

Conhecendo, como conheciam essa riqueza francesa, os alemães trataram, durante a ocupação, de transportar para a Alemanha os melhores reprodutores e reprodutoras francesas. Esperavam assim explorar em seu proveito os resultados notaveis alcançados pelos criadores franceses.

"Pharis", "Brantome", "Fantasio", além de outros notaveis puros-sangue foram levados para a Alemanha. Quase todos eles já foram recuperados, outros foram mortos como a famosa "Corrida" pertencente tambem a Marcel Boussac, que os alemães atrelaram á artilharia em seguida á sua retirada de 1944 e "Clairvoyant", campeão invicto, e que teve a gloria de derrotar o celebre cavalo italiano "Donatello", e que foi morto no curso dos bombardeios aéreos.

Apesar, porém, das recuperações que foram feitas, a elevage francesa sofreu perdas sensiveis. E' assim que 939 cavalos puro-sangue desapareceram em 1943, contra 1.426 em 1939. Acrescenta-se a isso o fato de durante cerca de cinco anos a criação francesa ter sido privada dos seus melhores "étolons" e "poulinieres", e ter-se á uma idéia mais ou menos exata da situação atual da criação do puro-sangue em todo pais.

Ainda assim, essa industria soube manter sua qualidade.

Malgrado seus esforços, os alemães não lograram suplantar a élevage francesa, pois sempre lhes faltaram pastagens maravilhosas e tecnicas dos especialistas franceses — fruto da experiencia de mais de um seculo de atividades.

E' interessante uma referencia ás brilhantes performances cumpridas ultimamente no estrangeiro pelos cavalos franceses.

Assim é que na "Coronation Cup", disputada no dia 6 de junho ultimo, em Epsom, laureou-se vencedor o cavalo francês "Ardan", por "Pharis" em "Argatis", pertencente a Marcel Boussac. Dois dias depois, um outro representante da élevage francesa — "Marysas", por "Tridem" em "Astronomie", pertencente ao mesmo proprietario, triunfava no "White Rose Stakes" em Hurst Park. Depois, no celebre meeting de Ascot, perante os soberanos britanicos, os cavalos franceses cobriram-se de gloria, notadamente "Caracalla", por "Tourbillon" em "Astronomie", pertencente tambem a Marcel Boussac, que venceu a importantissima prova "Gold Cup". Tambem outros dois animais franceses venceram nessa ocasião: "Chanteur", por "Bouscaut" e "Ladiva" e "Basileus" por "Victrix" em "Carverybush", além de "Sayani", que se laureou no "Jersey Stakes".

Enfim, no dia 23 de junho ultimo, no "Grande Premio Bruxelas", com a dotação de 400.000 francos belgas, os tres primeiros lugares couberam a representantes da criação francesa que estão longe de ser os melhores animais franceses de tres anos.

Jamais a criação nacional conseguiu tantos e tão importantes triunfos.

Convem assinalar, outrossim, que em Ascot, os cavalos franceses triunfaram sobre os melhores representantes da élevage britanica, o que põe em destaque a qualidade do puro-sangue nacional, pois todo mundo sabe que o produto inglês é reputado como dos melhores de todo o mundo.

A PROXIMA SABATINA

1º pareo (Destinado exclusivamente a aprendizes de 2ª e 3ª categorias — 1.600 metros — A's 13.40 horas — Cr$ 16.000,00.

			Ks.
1	1	Cacique	54
	2	Boavista	50
2	3	Aratanha	48
	4	Old Plaid	50
3	5	Conselho	50
	6	Garua	48
4	7	Baldric	52
	8	Ghenghis Kahn	50

2º pareo — 1.200 metros — A's 14.10 horas: — Cr$ 25.000,00.

			Ks.
1	1	Huri	55
2	2	Catita	55
3	3	Cangica	55
	4	Felis	55
4	5	Halina	55
	6	Hespéria	55

3º pareo — 1.200 metros — A's 14.40 horas: — Cr$ 25.000,00.

			Ks.
1	1	Halcon	52
	"	Hematita	50
2	2	Nero	56
	3	Perfidius	56
3	4	Esquivado	56
	5	Taóca	50
	6	Himera	54
4	7	Dolabela	50
	8	Sagrada	54
	"	Sheridan	54

4º pareo — 1.000 metros — A's 15.20 horas — Cr$ 18.000,00.

			Ks.
1	1	Marrocos	58
	2	Trenol	54
2	3	Orphão	58
	4	Picaresca	50
3	5	Furacão	52
	6	Dabul	52
4	7	Malaio	54
	"	Maryland	48

5º pareo — 1.000 metros — Pista de grama — A's 15.50 horas — Cr$ 15.000,00 — Betting.

			Ks.
1	1	Emilia	54
	2	Concurso	52
	3	Informada	54
2	4	Hereja	54
	5	Penedo	52
	6	Picardia	54
	7	Vatutin	53
3	8	J'Attendrai	54
	9	El Goya	52
	10	Lady be Good	50
	11	Galante	52
4	12	Iberty	50
	13	Aruba	50
	14	Fanfula	50
	15	Bancarr[illegible]a	54

6º pareo — 1.000 metros — Pista de grama — A's 16.25 horas — Cr$ 16.000,00 — Betting.

			Ks.
1	1	Faninha	56
	2	Juruaia	54
	3	Mangah	56
	4	Kelvin	56
2	5	Farrusca	56
	6	Falseta	54
	7	Stéfana	52
	8	Cotiara	50
3	9	Ina	56
	10	Moscatel	54
	11	Picada	50
	12	Vitacin	50
4	13	Frenetico	56
	14	Frota	56
	15	Rocanora	54
	"	Cajubi	56

7º pareo 1.500 metros — A's 17.00 horas — Cr$ 16.000,00 — Betting.

			Ks.
1	1	Ladyship	58
	"	Came	50
2	2	Remolacha	54
	"	Pinzon	50
3	3	Bilbão	56
	4	Rataplan	50
	5	Con Piernas	51
4	6	Kiss	50
	"	Metódico	51
	"	Socrates	51

O Hipodromo da Gavea continua sendo o ponto de atração de nosso mundo elegante. O "turfman", ali, fica indeciso no momento das corridas, sem saber se deve dar maior atenção ao seu "favorito" ou se ás jovens aficionadas desse esporte, que oferecem, sempre, um desfile de moda e elegancia. As fotografias acima foram tomadas durante as reuniões do ultimo domingo.

Sugerida a Revisão dos Processos do T. S. N.

(Conclusão da 3ª pag.)

processados perante semelhante tribunal? — concluiu o sr. Plinio Barreto.

DIVORCIO

Em continuação ao seu discurso da vespera, no qual se propôs refutar o argumento de que há profunda incompatibilidade entre o ser catolico e o ser divorcista, o deputado Vieira de Melo, do PSD da Baía, analisou ontem "o pensamento dos mais eminentes canonistas da Igreja".

Começando por Tomás Sanchez, o orador referiu-se, em seguida, aos nomes de Domingo Soto, Diego de Covarrubias e Billuart, para acentuar:

— Quer dizer que, até o seculo XV, a opinião unanime de todos os teologos e canonistas da Igreja era no sentido de que ao Papa não era permitido dissolver casamentos "ratos".

— Ora — continuou o sr. Vieira de Melo — exatamente oposta é a tese de hoje: já nenhum catolico poderá sustentar que o papa não pode dissolver casamentos "ratos".

E mais:

— Eis, srs. representantes, a conclusão a que eu desejava chegar. Está provado, irrefutavelmente que a Igreja, modificou, evoluiu na sua concepção a respeito do dogma da indissolubilidade. Se esse dogma era absoluto até o seculo XV e se é relativo no seculo XX, isto prova que a Igreja Catolica já não encara o dogma da indissolubilidade como dogma de direito divino, mas de direito eclesiastico, que pode ser modificado.

Nesta ocasião, o deputado Ataliba Nogueira confessou:

— Entre os proprios evangelistas há discordancia quanto á interpretação da palavra de Jesus.

Tambem o sr. Adroaldo Mesquita resolveu apartear o orador, mas como seu aparte fosse classificado pelo sr. Nestor Duarte como um "aparte talião", a resposta que surgiu foi outra confissão: o sr. Adroaldo Mesquita declarou que estava aparteando "para que, amanhã, não se dissesse que a Camara ouviu o discurso mudo por não ter resposta aos argumentos".

— Acontece que este não pode servir de argumento, retrucou o sr. Vieira de Melo.

Finalizando, o orador fez questão de acentuar que era "catolico que estudava a sua religião, catolico que não abdicava do direito de pensar e que procurava orientar o seu espirito com absoluta certeza naquilo que estava crendo."

— A Igreja é um sistema de crença e não de disciplina, completou o sr. Nestor Duarte.

RENUNCIA

A Assembléia tomou conhecimento ontem do primeiro caso de renuncia da atual Legislatura: convocado para substituir o deputado Moura Carvalho, que entrou em gozo de licença, o primeiro suplente do PSD — seção do Pará sr. Antonio Tavares Vieira, comunicou á Mesa que havia aceitado cargo de confiança, o que importava em renuncia. Em tais condições, será chamado a desempenhar o mandato de deputado, o segundo suplente.

INDEPENDENCIA DOS ESTADOS UNIDOS

Na data da independencia dos Estados Unidos, ontem, 4 de julho, o sr. Souza Costa em nome do PSD, foi á tribuna e justificou um voto de "congratulações fraternas" á gloriosa Nação.

Apoiando a indicação, falaram respectivamente por seus partidos os srs. Prado Kelly, da UDN, sr. Caires de Brito do PCB (com reserva aos grupos "monopolistas" norte-americanos) e Euzebio Rocha, do PTB.

Foi assim aprovada unanimemente a homenagem á grande Nação do Norte.

FILA DE CAFE

— E' o cumulo que haja fila de café e uma insensatez que se suspenda a venda de café á população, declarou o deputado Erasto Gaertner.

E justificou sua declaração:

— Grande parte da população que reside nos suburbios e vem ao centro para exercer suas atividades, não podendo frequentar os restaurantes, atraido aos altos preços, se alimenta de media.

EMENDAS CONSTITUCIONAIS

Sobre materia constitucional justificando suas emendas falaram os deputados Alencar Araripe e Antenor Bogeia. O primeiro tratou da organização do Supremo Tribunal Federal e sua competencia, no que se relaciona com os recursos extraordinarios. O segundo declarou que o projeto era "defeituosissimo", porque, comparando-o com as Cartas Magnas de outras nações, verificou que o nosso é longo demais enquanto a Constituição francesa, deste ano, continua com 111 artigos, o nosso projeto constitucional conterá 812 dispositivos, entre artigos, paragrafos e alineas.

MEDICOS CONSTITUCIONALISTAS

Tambem falou na sessão de ontem o deputado José Varela que, entre outras coisas, disse:

— O SR. JOSÉ VARELA — Sr. presidente, srs. constituintes, sejam minhas palavras iniciais, pedindo permissão, com o respeito devido, para acentuar a estranheza que me causara não se encontrar na Comissão Constitucional, que elaborou o projeto, um só medico, apesar de quase cinquenta constituintes haverem merecido a confiança de seus concidadãos para os representarem nesta augusta Assembleia.

E a minha estranheza é ainda maior por estarmos vivendo um periodo historico em que os problemas de maior transcendencia social não podem prescindir da opinião e conhecimento cientifico da classe medica.

O SR. SOARES FILHO — V. Excia não está certo. Há pelo menos um medico.

O SR. JOSÉ VARELA — Na Grande Comissão não há nenhum medico.

O SR. SOARES FILHO — Há o dr. Milton Caires de Brito, brilhante colega.

O SR. JOSÉ VARELA — Segundo me informaram é bacharel.

O SR. BROCHADO ROCHA — Faz parte tambem da Comissão Constitucional o sr. Raul Pila, que é medico.

O SR. PLINIO BARRETO — Foram informações inveridicas.

O SR. JOSÉ VARELA — (lendo) Nestas circunstancias, ninguem melhor que o medico...

O SR. DEOCLECIO DUARTE — Realmente ninguem pode conhecer melhor o problema social que o medico.

O SR. JOSÉ VARELA — (lendo) ...deve e pode colaborar na estruturação da carta fundamental de um país, descortinando ás novas gerações largos e claros horizontes para felicidade e completo progresso dos povos que querem se organizar.

Nenhum Personalismo na Recomposição Politica

(Conclusão da 3ª pag.)

que o assoberbam, quer pela oposição que se inspira nos mais desinteressados sentimentos de cooperação. Os paulistas assim, fieis á sua vocação de unidade nos momentos de crise, esfriam a sua vocação brasileira, repontada na palavra do embaixador Macedo Soares na noite colíginosa da tentativa malograda de vilipendio ao candidato, não fóra a vigilancia, a dedicação e a lealdade da punta empenhada de alguns varões paulistas.

SERÁ CRIADA A SECRETARIA DO TRABALHO

Em sua entrevista coletiva de ontem, o embaixador Macedo Soares, interventor federal, anunciou a breve criação da Secretaria do Trabalho e da Assistencia Social, com a proxima devolução, após convenio firmado com as autoridades federais, do antigo Departamento Estadual do Trabalho. Esta nova secretaria terá a função fiscalizadora, á guisa de uma instancia previa, de todas as questões relativas ao trabalho e aos dissidios que ocorrerem.

Repercute na Associação Comercial o Plano de Emergência do Govêrno Paulista

APROVADA, ENTRE APLAUSOS, UMA MOÇÃO LOUVANDO A POLITICA ECONOMICA DO INTERVENTOR J. C. DE MACEDO SOARES

Em sessão realizada na Associação Comercial do Rio de Janeiro, o dr. Alvaro Moitinho Doria teceu varias considerações lisonjeiras á campanha da produção empreendida pelo sr. José Carlos de Macedo Soares em São Paulo, cujo êxito ressaltou em meio aos aplausos de seus consocios na prestigiosa entidade conservadora.

PROVIDENCIAS EFICIENTES

Disse o dr. Moitinho Doria que o interventor paulista tomou providencias eficientes, entre as quais: concitou os fazendeiros a plantar, garantindo-lhes um preço minimo; sabedor de que o Estado, com sua burocracia, não poderia desempenhar suficientemente o papel de comprador dos generos produzidos, contratou com a firma Matarazzo a compra da produção, por conta do Estado, com um agio de 3% (esclareceu que a escolha dessa firma foi feita porque constitui ela a maior rêde comercial do Estado); convocou aos Campos Eliseos os banqueiros paulistas, expôs-lhes a situação e mostrou que seria necessario um inteligente financiamento da produção; reuniu os diretores das Estradas de Ferro e pediu que fizessem um plano de permuta de vagões e outras providencias de modo a facilitar e tornar rapido o transporte da produção; fez preparar armazens, inclusive os cedidos pelo D.N.C., para guardar a safra e adquiriu drogas e técnicos para resguardar de estrago ou contaminação toda a safra; conseguiu que o Banco do Brasil se dispusesse a colaborar no plano de financiamento.

ÊXITO ABSOLUTO

Os resultados foram os melhores possiveis, relata o dr. Doria Moitinho. A produção paulista excedeu todas as safras anteriores. Os bancos de São Paulo prestaram decidida cooperação no financiamento, não tendo sido necessario o concurso direto do Banco do Brasil. As estradas, com o plano conjunto que estabeleceram, transportaram rapidamente toda a safra. E os armazens estão abarrotados de generos para abastecer o Brasil.

ABARROTADOS OS ARMAZENS

Nos armazens de São Paulo, estão 11.840.000 sacos de arroz, 2.154.000 sacos de feijão, ... 27.380.000 sacos de milho, além de grandes quantidades de outros produtos, como amendoim, soja, girasol, etc.

Essa produção armazenada corresponde a um valor financiado de Cr$ 3.402.580.000,00.

COLOCADA TODA A PRODUÇÃO

Toda a produção foi facilmente colocada — diz o dr. Porto Moitinho. A firma Matarazzo comprou apenas 5 milhões de cruzeiros desta safra, porque não foi preciso ampliar a sua atuação como seria possivel de acordo com o contrato feito com o Estado. E' que os bancos paulistas, tendo dado o seu apoio com o financiamento proporcionaram aos produtores tranquilidade, sem que precisassem correr atrás de compradores.

APLICANDO A CARTA DE TERESOPOLIS

— Tal politica economica do interventor paulista — disse o dr. Porto Moitinho, não é mais que a aplicação dos principios da Carta de Teresopolis.

O seu resultado fez-se já sentir imediatamente nas finanças do Estado que, com um exercicio tremendamente deficitario anterior, já apresenta, nos primeiros quatro meses de 1946, um "superavit" de 150 milhões de cruzeiros.

APLAUSOS AO INTERVENTOR BANDEIRANTE

Com esses dados o dr. Porto Moitinho propôs e obteve palmas e um voto de aplausos á politica economica do interventor paulista, sr. Macedo Soares, afirmando que raras vezes tem a Associação Comercial oportunidade de aplaudir com justiça, como no caso presente, um homem de governo.

Secreta a Reunião da C. C. P.

Sabe-se, Contudo, Que Foi Ventilada a Questão do Tabelamento do Leite e da Manteiga — Possivel Aumento do Açucar

Realizou-se, ontem, mais uma sessão da C. C. P., para estudar aumentos relativos ao tabelamento da manteiga e do leite e, possivelmente, do açucar.

PROTEÇÃO POLICIAL

A nota diferente na sessão foi o aparecimento de um policial á porta da sala onde se dava a reunião, afugentando os reporteres credenciados junto ao Gabinete do ministro do Trabalho quando procuravam obter noticias para os seus jornais.

MANTEIGA E LEITE

Apesar de tudo, conseguiu-se saber que os problemas ventilados, prendiam-se ao tabelamento da manteiga e do leite manifestando-se os membros da C. C. P. contra a majoração dos preços desses artigos, defendida pelo sr. Malta Cardoso, secretário da Agricultura de São Paulo, presente á reunião.

POSSIVELMENTE O CASO DO AÇUCAR

Embora não tenha sido distribuida á imprensa a classica "nota oficial" dando conta dos aumentos tratados, acredita-se que haja sido tambem discutida a elevação do preço do açucar.

Inaugurado Em S. Paulo o 1.º Posto de Subsistencia

O interventor Macedo Soares, acompanhado seu secretariado, e em companhia do cardeal dom Carlos Carmelo Vasconcelos Mota compareceu á inauguração do primeiro posto de subsistencia que o Serviço Social da Industria inaugurou em São Paulo, no bairro operario do Braz. Na oração inaugural, o sr. Roberto Simonsen, presidente da Federação das Industrias acentuou que tem sido dedicada a cooperação pessoal do chefe do Governo paulista na solução dos problemas sociais, em especial dos problemas relativos ao abastecimento da população paulista. Este é o primeiro posto do SSI, estando já marcada a inauguração de mais quatro postos em bairros proletarios de São Paulo.

Valadares Continua Governando Minas Gerais Através do Radio

(Conclusão da 3ª pag.)

médico de largo conceito no Pará, mas que foi obrigado a se mudar de Belém, vindo para esta capital, pelas perseguições do sr. Magalhães Barata, quando no governo do Estado, aceitou o convite para organizar a seção paraense do P. R. na unidade nortista. O sr. Penalber foi presidente do Conselho Administrativo paraense e deputado á Constituinte do Estado em 1934. O P. R. apoia a candidatura do general Zacarias de Assunção ao governo constitucional do Pará.

— A Legião Civica 5 de Julho enviou ao brigadeiro Eduardo Gomes o seguinte telegrama: "Nesta data inesquecivel, a Legião Civica 5 de Julho, com profunda saudade, evoca os lutadores desaparecidos e sauda, no Brigadeiro da Libertação, o vitorioso Comandante do Corredor da Vitoria, para quem se voltam mais uma vez, as esperanças do país inquieto e insatisfeito. — F. Moreira Lima, presidente".

— A ultima façanha da politica do sr. João Beraldo, em Minas, pode ser contada assim. Em Prata, municipio de Laginha, o agente de policia Joel Ferreira Vita, prendeu os lavradores João Raimundo, Arnaldo Souza Leite e Geraldo José de Souza, amarrou-os com cordas de couro e os fez açoitar até desfalecerem.

(Copyright do DIARIO CARIOCA).

NÃO RECEBERAM AUMENTO OS PENSIONISTAS DO MONTEPIO MUNICIPAL

Viuvas e Orfãos Percebem Miseraveis Vencimentos — Não Sabem a Quem Atribuir a Culpa — O Sr. Gama Filho Prometeu, Mas Não Cumpriu

Os pensionistas do Montepio da Prefeitura, cerca de 2.000 pessoas, na sua totalidade orfãos e viuvas desprovidas de quaisquer recursos financeiros, estão lutando, há sete meses para receber o aumento de vencimentos que, de acordo com o decreto do presidente da Republica determinando o aumento geral do funcionalismo, esperavam ser...

O DECRETO PRESIDENCIAL

O decreto-lei do presidente da Republica, de 10 de janeiro de 46 no seu artigo 30, diz: "Os inativos e pensionistas ficam obrigados a apresentar os titulos á repartição competente, para apostila, no prazo improrrogavel de 90 dias, a partir da vigencia do presente decreto, sob pena de ser suspenso o pagamento até que satisfaçam a exigencia".

AS DESCULPAS DO DIRETOR

Entretanto, alegou o diretor do serviço, ao tempo o sr. Gama Filho, que o Montepio é um orgão autarquico, ficando por isso isento da obrigação de aumentar os seus pensionistas, nos termos do decreto do presidente da Republica.

DEIXOU DE SER AUTARQUIA

Em resposta ao argumento do diretor, sustentam os pensionistas que o Montepio da Prefeitura deixou de ser autarquia desde o dia 30 de março de 38, quando foi promulgado, pelo presidente da Republica, o decreto 6.184, extinguindo o Conselho Diretor do Montepio dos Empregados Municipais e passando as suas atribuições a um diretor, um secretario e um sub secretário, nomeados pelo prefeito.

AS PROMESSAS DE SEMPRE

Informou-nos uma comissão de pensionistas, ontem em visita a esta folha, que o sr. Gama Filho, antes de se demitir do cargo, lhes havia prometido o aumento, assim que a Caixa Reguladora de Emprestimos passasse a pertencer ao Montepio, somente o juro dos cem mil cruzeiros, de que dispõe esta Caixa, daria para as despesas. Faz já mais de um mês que, por portaria do prefeito, a Caixa foi entregue ao Montepio, e o aumento não foi até agora pago.

ORDENADOS DE CR$ 20,00 A CR$ 600,00

Informou-nos ainda a comissão que, das 2.000 pensionistas do Montepio municipal, um numero muito reduzido ganha Cr$ 600,00; 140, percebem Cr$ 400,00; 600, Cr$ 250,00, e o restante recebe ordenados de Cr$ 250,00 até Cr$ 20,00.

A COMISSÃO

Compunham a comissão de visitantes as sras. Dalila Vieira Reis, Maria Barros, Francisca de Brito Lobo, Rosa Rodrigues Magalhães, Catarina Tomé e Maria Viana.

Coordenada a Politica do Distrito

(Conclusão da 1.ª pág.)

supremos interesses da Patria, entrem em entendimentos a fim de se obter, num clima geral de confiança, a pacificação de todos os espiritos. O P. S. D. — Seção do Distrito Federal — não poderia ficar á margem, antes, pelo contrário, deverá estar esclarecido e em condições de cumprir sua elevada missão. Estas são as atribuições que me foram delegadas e de que espero me desincumbir. Se obtiver exito e merecer a confiança dos meus companheiros pessedistas cariocas, estarei pronto para cumprir novas incumbencias do meu Partido.

— E o que tem a dizer sobre a nota fornecida pelo Gabinete do Prefeito?

— Preferiria silenciar sôbre tal assunto, mas, com o unico objetivo de evitar comentarios, direi apenas que foi precipitado e não interpretou o verdadeiro pensamento do sr. presidente da Republica.

Desmascarado o Plano de Agitação Comuno - Queremista do Sr. Vargas

(Conclusão da 1ª pag.)

ves para a ofensiva final contra o Brasil.

A ARTICULAÇÃO QUEREMISTA

A articulação comunista é, já de si, bastante conhecida em seus propositos e tecnica. Falta mostrar como se processa a rearticulação queremista.

Desiludido de poder empolgar, já agora, a corrente majoritaria do PSD, o ex-ditador refugia-se, para sua agitação subversiva, no PTB, cuja presidencia efetiva (ocupa tambem a de honra) jamais quis aceitar, apesar de lhe haver sido insistentemente oferecida. Manteve-se sempre no PSD, cuja senatoria escolheu por exclusão, em cuja bancada se assentou em todas as poucas vezes em que até hoje compareceu á Constituinte. Era, ainda, a esperança de manter-se dentro do partido majoritario como um quisto quinta-colunista, a fim de impedir o progresso do movimento de pacificação das correntes democraticas, posto em marcha pelo presidente da Republica, impedindo que este obtivesse um apoio popular e politico fora dos quadros "queremistas" os quais depois de explorarem devidamente esta exclusividade, acabariam por aplicar-lhe a punhalada pelas costas no momento em que tudo estiverse perdido para o general Dutra.

O exito da pacificação politica pôs termo a este plano. Mas já havia pronto o plano "B": não podendo agitar o PSD (pelo menos a maioria deste), faria a sua agitação com o PTB.

ASSALTO AOS DIRETORIOS

Não tendo, porem, o dominio direto do Partido Trabalhista, o ex-ditador procura agora obtê-lo. O primeiro passo está sendo dado: empolgar os diretorios estaduais do partido. Diretorios que ele quer tão doceis e informes diante de sua vontade como o é a Comissão Executiva Central do Partido, composta dos srs. Baeta Neves, Segadas Viana, Romeu Fiori, Ilacir Pereira e outros subordinados á sua palavra de ordem. A primeira providencia para isso era a de evitar a todo o custo a definição que começava a se fazer sentir no seio do PTB, separando dutristas de getulistas, a fim de que o sr. Vargas dispusesse no momento oportuno de uma massa de manobra mais consideravel do que se a cisão se verificasse.

A resistencia contra o assalto aos diretorios estaduais começou, porem. O primeiro a recusar-se á rendição incondicional ao ditador foi o de Pernambuco. Seu presidente, sr. Minervino Fiusa de Lima, contava desde antes de 2 de dezembro, com o desagrado de Segadas, Baeta e os outros queremistas da Comissão Executiva Central por se ter mantido fiel á candidatura Dutra, quando todos se declararam dispostos a abandoná-la, passando por isto a ser tido como um inimigo pelos getulistas do partido.

"META O PAU"

Como presidente do Diretorio estadual do PTB em Pernambuco, o sr. Fiuza de Lima era um obstaculo. Levaram Baeta Neves e Romeu Fiori, o caso ao proprio Getulio, na residencia deste há dias. O ex ditador examinou a situação e concluiu:

— Isto é grave, muito grave. Chame ali o Marcondes.

O Marcondes era o senador Marcondes Filho, que se encontrava na casa do sr. Vargas, em outro aposento. E o que era "grave, muito grave" era o fato de haver um dutrista á frente de um diretorio estadual do PTB.

O senador Marcondes concordou:

— E' "Presidente" (até hoje, os queremistas assim tratam o sr. Vargas), é uma situação estranha.

O ex-ditador foi até á janela, tirou uma fumaça do charuto, voltou-se para o sr. Baeta e ordenou:

— Meta o pau!

UM TELEGRAMA

Esta ordem terminante traduziu-se num telegrama. Um telegrama nestes termos:

"Alexandre Fonseca. Rua do Imperador, 221, Recife. Organize Diretorio estadual, promovendo imediata instalação Diretorios municipais. Estamos credenciando você junto Tribunal Regional Eleitoral delegado Partido. Viva Partido Trabalhista Brasileiro. Paulo Baeta Neves, presidente. Romeu José Fiori, tesoureiro."

Este Alexandre Fonseca, a quem se dava assim a incumbencia de organizar um Diretorio estadual do PTB em Pernambuco, onde já existia o legitimo, com o fim de criar a dualidade e depor o verdadeiro — era apenas um "vira-casaca" que, pertencendo ao PTB enquanto durou o queremismo, isto é até 29 de outubro, bandeou-se para o PR tão pronto fôra deposto o ditador.

OUTROS CAIRÃO

Desta forma, dispondo de uma Comissão Executiva docil, o sr. Getulio Vargas pretende derrubar todos os Diretorios estaduais do Partido Trabalhista Brasileiro que não se lhe mostrarem igualmente doceis, gerando desta forma um ambiente de desconfiança, insegurança, "crê ou morre", dentro do Partido, que é o unico clima onde sabe agir o ex-ditador e aquele que lhe dará os elementos de que carece para a agitação que pretende desencadear no país com a colaboração dos comunistas do seu aliado Prestes.

Levada a efeito a derrubada de Pernambuco, as que se esperam a seguir, por se tratarem de Diretorios igualmente pouco manobraveis, são na Baía, Minas e S. Paulo.

BORGHI, O FINANCIADOR

Para o amplo movimento de agitação subversiva comuno-queremista, o ditador necessita entretanto de fundos, muitos fundos — dos quais não mais dispõe através do desvio de dinheiros publicos. Um beneficiario entretanto, destes desvios, foi intimado a entrar com o financiamento da nova empreitada: o mesmo sr. Ugo Borghi.

O homem do algodão, que quer por força se fazer governador de S. Paulo, em tal movimento — já foi convidado a entrar com trinta milhões de cruzeiros. E o convite é uma intimação vizinha do famoso "a bolsa ou a vida": é "os 30 milhões ou a expulsão do partido".

Roubos e Furtos

Ao comissario de serviço na delegacia do 5.º distrito policial, queixou-se a sra. Gabriela Benzoni Lage, residente á rua Jardim Botanico n.º 414, de que seu auto, chapa 2-07-90, fora furtado quando se encontrava estacionado á rua Evaristo da Veiga.

LUIZ GUIID, rumeno naturalizado brasileiro, residente em Recife, e, atualmente hospedado no Hotel Globo, á rua dos Andradas, queixou-se ao 5.º distrito policial haver sido punguado em sua carteira, contendo 5.000 cruzeiros, quando transitava pela rua Senador Dantas.

Desastre e Automovel

A caminhonete, chapa 4 61-55 em serviço de auto-lotação, quando trafegava ontem pela avenida Atlantica, ao desviar-se de um automovel de numero não identificado, em frente ao edificio n. 524, derrapou, capotando por varias vezes.

Em consequencia do desastre, receberam contusões e escoriações e foram socorridos no Hospital Miguel Couto, retirando-se em seguida, os passageiros: Manoel Marciano Slacher, brasileiro, com 56 anos de idade, branco, casado residente á rua do Riachuelo, 14; Romeu Coveiro, branco, casado, morador á rua Raul Pompéia, 5, apartamento 202 e Jacob Pieppethueky, branco, com 60 anos, casado, comerciante, residente á rua Miguel de Lemos, 17, apartamento 402.

O motorista evadiu-se, tendo o sr. Manoel Marciano Slacher que é proprietario da caminhonete, declarado ao comissario de serviço na delegacia do 2.º distrito policial, desconhecer o nome do mesmo.

Incendio na rua Senhor dos Passos

A' primeira hora de hoje manifestou-se um incendio no prédio da rua Senhor dos Passos n. ..., onde funciona uma fábrica de doces de propriedade do sirio Abrahão Jorge.

Ficou apurado que o fogo teve inicio em um forno ali existente, que funciona durante todo o dia.

Em virtude das chamas terem ameaçado os prédios 238 e 242, residencias familiares, a policia os evacuou em jardineiras. Cerca de 12 familias ficaram ao desabrigo.

Os prejuizos foram parciais. Tanto o prédio como a fabrica de doces estão segurados em varias companhias.

Compareceram ao local um socorro dos bombeiros do Corpo Central e a policia do 10º distrito, representada pelo comissário Ezequiel.

APROVADO O PLANO DE ASSISTÊNCIA HOSPITALAR

Reforma das Organizações Existentes e Criação de Novos Estabelecimentos — Analise da Situação Atual e Previsões

O sr. Hildebrando de Góis acaba de tomar varias providencias no sentido de tornar mais eficientes os respectivos serviços, tendo em vista imediatamente elevar o numero de hospitais, dotando os existentes, tambem, de mais leitos.

PLANO GERAL

Para evitar de outro lado a dispersão de esforços no desenvolvimento do projeto de melhoria do sistema hospitalar municipal, o prefeito da cidade recomendou a elaboração e a observancia de um plano geral, que agora aprovou.

APROVEITAMENTO DAS ORGANIZAÇÃO EXISTENTES

O plano atende ás exigencias atuais, aproveitando as organizações existentes, localizando-as ou ampliando-as, de maneira a que melhor se conjuguem com as demais unidades e, assim, emprestarem ao conjunto a indispensavel harmonia, sendo levado em conta tambem o problema da assistencia rural, cuja solução ainda se ressente, mais do que a assistencia hospitalar propriamente dita, de uma organização racional.

REDE HOSPITAL E ASSISTENCIA RURAL

Prevê o plano, no topico referente aos hospitais e Dispensarios para tuberculosos, a fundação de mais um hospital-sanatorio, com 450 leitos, que, somados aos existentes, perfazem o total reclamado, e a criação de dois dispensarios onde atualmente não ha nenhuma especie de assistencia aos tuberculosos.

HOSPITAIS GERAIS

No que diz respeito aos hospitais gerais, o plano traz uma inovação. Restabelece, com maior amplitude, o plano identico nesse particular, elaborado na gestão do sr. Pedro Ernesto.

Os Hospitais Policlinicos Centrais terão as clinicas chamadas basicas e mais as especializadas, para o exercicio das quais disporão de enfermarias e ambulatorios com as instalações e equipamentos adequados, sendo que os dispensarios de Triagem e Jacarepaguá visam servir a grande parte da população até agora desprovida de socorro medico.

FALTAM LEITOS PARA A CRIANÇA ENFERMA

Reconhecendo a falta de leitos para crianças, pois só de um nosocomio especializado no genero o Rio dispõe — o Hospital Jesus — o plano sugere a construção de um novo Hospital, a ser localizado nas imediações da estação de Mangueira, junto de convergencia ferroviaria, de molde a futuramente facilitar o acesso facil á população pobre, que ordinariamente mora nos suburbios.

O futuro Hospital Infantil destinar-se-á ás crianças convalescentes, visando descongestionar a lotação do Hospital Jesus.

ADAPTAÇÃO DO ASILO S. FRANCISCO DE ASSIS

O Asilo São Francisco de Assis sofrerá radical transformação, a fim de ser adaptado para a dupla finalidade que terá, internando velhos doentes, acometidos de molestias incuraveis.

MAIS UM HOSPITAL DE ISOLAMENTO

O plano tambem cogita da ampliação do Hospital São Sebastião, cuja lotação está aquém das necessidades, bem como da construção de um outro Hospital de Isolamento, caso não seja possivel ou desaconselhavel qualquer reforma no São Sebastião.

DUAS NOVAS MATERNIDADES

Além da construção de uma Maternidade, á rua José Cristino, será criada a "Maternidade-Escola". Não são sugeridas outras porque em quase todos os hospitais gerais existem clinicas obstetricas e as Policlinicas Centrais terão elevado numero de leitos.

PARA A FORMAÇÃO DE TECNICOS

Para suprir a falta de técnicos em assistencia hospitalar, o plano ressalta a necessidade da criação da Escola de Organização e Administração Hospitalar, que será criada, visando a formação de especialistas na matéria.

CRIAÇÃO DE NOVOS SERVIÇOS

Os problemas da sifilis e do cancer, a ampliação dos Institutos e do Banco de Sangue, o Serviço de Salvamento abrangendo outros pontos do litoral frequentado por banhistas, além de novos serviços de assistencia social e hospitalar são estudados no plano organizado pela Secretaria de Saude e Assistencia, cujas soluções indica.

HOSPITAIS EM TODA A CIDADE

Como prevê o plano, deverão ser localizados em Inhauma, Triagem, Mangueira e Bonsucesso os novos hospitais da municipalidade, não estando ainda escolhidos os bairros onde serão construidas as Colonias para tuberculosos e cardiopatas e de outros enfermos nos casos não recuperaveis.

ESCOLAS DE ENFERMAGEM

Serão criadas varias Escolas de Enfermagem, bem como o Instituto de Oncologia e de Reeducação Mutil para os portadores de defeitos fisicos.

POSTOS DE ASSISTENCIA RURAL

O Serviço de Assistencia Rural além da ampliação dos postos em funcionamento, será acrescido de outros postos, no Madanna, Cabuçú, Cosmos, Pontal, todos ligados ao Posto Central a ser construido no Monteiro, Campo Grande.

DR. BELMIRO VALVERDE
VIAS URINARIAS
Comunica a seus amigos e clientes que reassumiu a sua clinica.
Consultorio: — Edificio Porto Alegre, 11º andar salas 1118/19, diariamente das 12 ás 15. R Araujo Porto Alegre, 70. Tel: 22-0923

EDIÇÃO DE HOJE: 12 PÁGINAS

Diario Carioca

NÚMERO AVULSO 50 Centavo

ANO XIX — RIO DE JANEIRO — SEXTA-FEIRA, 5 DE JULHO DE 1946 — N. 5.530

Subirão Ainda Mais os Preços

A CIDADE

Majorados os Preços das Passagens de Ônibus

Suprimida Varias Seções Para os Efeitos da Elevação de Tarifas

Autorizadas pelo Departamento de Concessões da Prefeitura, as empresas de onibus desta capital elevarão, a partir do dia 8 do corrente, o preço das passagens.

Para os efeitos da majoração, foram extintas inumeras seções nas varias linhas de onibus, sendo as seguintes as novas tarifas, no perimetro urbano da cidade:

1 — "Mauá-Monroe": preço unico —, 30 centavos; 2 — "Castelo-Forte de Copacabana": Castelo-M. Lemos — Cr$ 1,00; Castelo-Forte de Copacabana — Cr$ 1,20; 3 — "Castelo-Ipanema": Castelo-Mourisco — 60 centavos; Mourisco — Ipanema — 80 centavos; 5 — "Castelo-Leme": preço unico . Cr$ 1,00; 11 — "Tijuca-Ipanema"; Mucá-Lapa — Cr$ 1,00; Carioca — Mourisco — 60 centavos; Mourisco-Ipanema — 80 centavos; inteira — Cr$ 2,20; 12 — "Estrada de Ferro-Ipanema": Estrada de Ferro-Mourisco — 80 centavos; Mourisco-Ipanema — 80 centavos; 13 — "Estrada de Ferro-Urca": Urca-Mourisco — 40 centavos; Mourisco-Estrada de Ferro — 80 centavos; "Serviço Especial": Urca-Mourisco — 40 centavos; 14 - "Leopoldina-Mourisco": Mourisco-Carioca — 60 centavos; Lapa-Leopoldina — 60 centavos; inteira — Cr$ 1,00; 15 "Rio Comprido-São Salvador": São Salvador-Estrada de Ferro — 80 centavos; Lapa-Caetano Martins — 70 centavos; inteira — Cr$ 1,00; 20 — "Praça Mauá-Grajaú": Praça Mauá-Afonso Pena — 60 centavos; Afonso Pena-Grajaú — 60 centavos; 27 — "Praça Mauá-Uruguai": preço unico, Cr$ 1,00; 28 — "Mauá-Muda": preço unico, Cr$ 1,00; 29 — "Mauá-Muda": preço unico, Cr$ 1,00; 30 — "Praça Tiradentes-São Januario": preço unico, 80 centavos; 31 — "Praça Tiradentes-Cajú": Praça Tiradentes-Leopoldina, 40 centavos; Leopoldina-Cajú, 60 centavos; 32 — "Mauá-Meier": Mauá-Afonso Pena, 60 centavos; Afonso Pena-Meier, 70 centavos; 32 — "Mauá-Largo da Abolição": Mauá-Afonso Pena, 60 centavos; Afonso Pena-Meier, 70 centavos; Meier-Abolição, 50 centavos; 34 — "Mauá-Meier": Cr$ 1,00; Licinio Cardoso-Meier, 50 centavos; 35 — "Mauá-Eng. de Dentro": Mauá-Afonso Pena, 60 centavos; Afonso Pena-Meier, 70 centavos; Meier-Engenho de Dentro, 30 centavos; 36-37 — "Praça Tiradentes-Penha": Praça Tiradentes-Cancela, 60 centavos, Cancela-Bonsucesso, 60 centavos; Bonsucesso-Penha, 40 centavos; 39 — "Praça Tiradentes-Braz de Pina": Praça Tiradentes-Cancela, 60 centavos; Cancela-Bonsucesso, 60 centavos; Bonsucesso-Braz de Pina, 60 centavos; 41 — "Clube Naval-Forte de São João": preço unico, Cr$ 1,00; 43 — "Clube Naval-Palacio Guanabara": preço unico, 50 centavos; 44 — "Clube Naval-Laranjeiras": preço unico, 60 centavos; 45 — "Clube Naval-Estrada de Ferro Corvocado": preço unico, 60 centavos; 47 — "Carioca-Urca": preço atual, Cr$ 1,00; 51 — "Castelo-Lagoa": preço unico, 80 centavos; 52 — "Castelo-Jockey Club": Castelo-Largo dos Leões, 80 centavos; Mourisco-Jockey Club, 60 centavos, Inteira, Cr$ 1,00; 53-54 — "Castelo-Praça Eugenio Jardim": preço unico, Cr$ 1,00; 55 — "Castelo-Largo dos Leões": preço unico, 80 centavos; 63 — "Castelo-Ipanema": Castelo-Mourisco, 60 centavos; Mourisco-Ipanema, 80 centavos; 64 — "Castelo-Ipanema": Castelo-Mourisco, 60 centavos; Mourisco-Ipanema, 80 centavos; 66-67 "Castelo-Leblon": Castelo-Mourisco, 60 centavos; Mourisco-Ipanema, 60 centavos; Mourisco-Leblon, Cr$ 1,00; 68 — "Castelo-Constante Ramos": preço unico, Cr$ 1,00; 71 — "Estrada de Ferro-Lapa: preço unico, 80 centavos; 72 — "Francisco de Sá": preço unico, 50 centavos; 73 — "Lapa-Saens Pena": preço unico, 70 centavos; 74 — "Praça Saens Pena-Meier": Saenz Pena-Meier, 80 centavos; Meier-Cascadura, 80 centavos; Inteira, Cr$ 1,00; 81 — "Santa Rita-Grajaú": Santa Rita-Afonso Pena, 60 centavos; Afonso Pena-Grajaú, 60 centavos; 82 — "Santa Rita-Grajaú": Santa Rita-General Portinho, 60 centavos; General Portinho-Grajaú, 60 centavos; 83 — "Santa Rita-Barão de Drummond": preço unico, 80 centavos; 84-85 — "Santa Rita-Lins de Vasconcelos": Santa Rita-Praça Barão de Drummond, 80 centavos; Afonso Pena-Lins de Vasconcelos, 80 centavos; Inteira, Cr$ 1,40; 98 — "Arsenal de Marinha-Penha": Arsenal-Cancela, 60 centavos; Cancela-Bonsucesso, 60 centavos; Bonsucesso-Penha, 40 centavos; 102 — "Praça Saenz Pena-Duque de Caxias": Praça Duque de Caxias-Estrada de Ferro, 70 centavos; Lapa-Saenz Pena, 70 centavos; Inteira, Cr$ 1,00; 103 — "Leblon-São Conrado"; preço unico, 80 centavos.

LINHAS SUBURBANAS

Nas linhas suburbanas serão os seguintes os preços das passagens, a partir do dia 8.

S-1 — "Meyer-Marechal Hermes": Meyer-Abolição 40 centavos; Abolição-Madureira 40 centavos; Madureira-Marechal Hermes 40 centavos. Serviço especial: Marechal Hermes-Cascadura 60 centavos. S-2 — "Meyer-Ramos": Meyer-Inhauma 50 centavos; Inhauma-Ramos 50 centavos. S-3 — "Meyer-Cascadura": Meyer-Engenho do Mato 50 centavos; Engenho do Mato-Cascadura 40 centavos. S-4 — "Meyer-Olaria": Meyer Del Castilho 40 centavos; Del Castilho-Olaria 50 centavos. S-6 — "Meyer-Inhauma": Preço unico 50 centavos. S-11 — "Cascadura-Ramos": Cascadura-Inhauma 50 centavos; Inhauma-Ramos 50 centavos. S-12 — "Cascadura-Cavalcanti-Engenho do Mato": Preço unico 40 centavos. S-21 — "Madureira-Estação de Colegio": Preço unico 60 centavos. S-22 — "Madureira-Irajá": Preço unico 60 centavos. S-25 — "Madureira-Coelho Neto": Preço unico 60 centavos. S-26 — "Madureira-Rocha Miranda": Preço unico 40 centavos. S-31 — "Tanque-Recreio dos Bandeirantes": Tanque — Km. 16 . Cr$ 1,20; Km. 16 — Km. 28 Cr$ 1,20; Km. 28 — Recreio dos Bandeirantes Cr$ 1,20. S-33 — "Tanque-Barra da Tijuca": Taquara-Capela 50 centavos; Capela-Pau da Fome 30 centavos. S-33 — "Tanque-Barra da Tijuca": Preço unico Cr$ 2,00. S-53 — Campo Grande-Mendanha": Campo Grande-Pedregoso 40 centavos; Pedregoso-Mendanha 40 centavos. S-56 — "Campo Grande-Barra de Guaratiba": Campo Grande-Prefeitura Cr$ 1,40; Prefeitura-Ilha 60 centavos; Ilha-Barra . Cr$ 1,20; Inteira Cr$ 3,00. S-57 — "Santa Cruz-Sepetiba": Sta. Cruz-Torre do Radio 50 centavos; Torre do Radio-Camargo 50 centavos. S-58 — "Santa Cruz-Praça Nossa Senhora da Gloria": Preço unico 40 centavos. S-64 — "Penha-Vila Cascatinha": Preço unico 40 centavos. S-65 — "Olaria-Maria Angú": Preço unico 30 centavos. S-74 — "Penha-Vila da Penha" Preço unico 60 centavos. S-75 — "Penha - Vigario Geral": Preço unico 60 centavos. S-76 — "Penha-Caxias": Penha Parada de Lucas 40 centavos; Parada de Lucas-Caxias 40 centavos. S-82 — "Ribeira-Freguesia": Preço unico 70 centavos. S-83 — "Ribeira-Flexeiras": Ribeira-Km. 7,70 centavos; Km. 7-Galeão 30 centavos; Galeão-Flexeiras 50 centavos. S-84 — "Ribeira-Jardim Guanabara": Preço unico 50 centavos.

HORARIO DAS PASSAGENS "DIRETAS"

A cobrança de passagens "diretas" será mantida no horario das 17 ás 19 horas, nas viagens para os bairros. Nas linhas em que o ponto até onde é atualmente cobrada a passagem "direta" não tiver sido mantido como "ponto de seção", a cobrança passará a ser feita até o final da linha.

O serviço de expresso será suspenso, em consequencia da reestruturação de seções adotadas.

Boletim da Cidade

O TEMPO

TEMPO — instavel com chuvas.
TEMPERATURA — em declinio.
VENTOS — quadrante sul, frescos.
MAXIMA — 22.7.
MINIMA — 17.4.

O 76

NESTE tumultuoso recanto da Praça Tiradentes a integridade fisica dos transeuntes é sempre exposta á ameaça não apenas dos desordeiros mas tambem de outros policiais, soldados de uniforme, ou á paisana.

Acontecem na Praça Tiradentes coisas originais. Para relatar apenas dois fatos ocorridos esta semana, ha o caso de uma briga entre dois individuos em que a policia interveio para organizar a roda, não permitindo que algum paslista afoito prejudicasse o desenrolar da batalha; e ha tambem a ostentação de um soldado de policia, á paisana, empunhando uma pistola, sob as vistas complacentes de varios companheiros talvez prontos a intervir em sua ajuda. Desta feita, as cenas de valentia duraram horas, terminando pela agressão, a tiros, praticada contra um reporter e um fotografo. O comissario não tomou providencias, é claro.

O alarmante abandono em que se encontra o centro da cidade, com os seus fócos de malandragem dansante, mulheres escandalosas impedindo a passagem de familias e todo o resto do mal que não é desconhecido por ninguem, tornou uma temeridade a simples travessia de uma praça publica. E nós outros, obrigados a sentar praça na legião dos herois que trabalham á noite, vemo-nos na contingencia de rezar todo dia as nossas mais fervorosas orações agradecendo o ter escapado dos desordeiros e da policia.

Mas, não pretendiamos salientar os defeitos de policiais, senão as boas qualidades de um policial: o guarda 776. Velho servidor da Policia Municipal, energico sem violencia, morigerado, civil, acostumado á dureza de um trabalho que lhe impõe cuidados e perigos, na zona flagrante da praça Tiradentes, o 76 parece animado de uma só esperança: a promoção a 77, que um reporter lhe prometeu.

Mas, o contraste das suas atitudes, do seu procedimento, com a norma seguida pela grande maioria dos outros responsaveis pelo sossego publico merece um registo e uma recomendação aos seus superiores.

CARIOCA.

Desaparecida a Lei da Oferta e da Procura — O Governo Já Não Pode Recuar — Passagem da Economia Dirigida Para a Liberal — O Aumento do Cafézinho

Revelou-se, na reunião de ontem da Comissão Local de Preços, serem inevitaveis novos aumentos sobre as utilidades essenciais, em consequencia de uma situação de fato existente no país: a derrocada da estrutura economica da ditadura.

DESAPARECIDA A LEI NATURAL

A proposito do pleiteado aumento do cafezinho, em debate sobre a mesa, fez o dr. Heitor Grilo, secretario da Agricultura do Distrito Federal e tambem membro daquela comissão, varias observações sobre a situação em que se encontra o país, referindo-se, entre outras coisas, ao desaparecimento da lei natural: a da oferta e da procura.

ANARQUIA ADMINISTRATIVA

Destacamos, dentre as considerações expendidas pelo dr. Grilo, as seguintes:

— A estabilização dos preços é feita, nos paises de estrutura economica forte, mediante acurado estudo do custo da produção, e de maneira completa. Já nos paises de estrutura economica fraca — como

(Conclue na 8ª pag.)

O CRIME

SALTEADORES DE SENHORAS AGINDO NOS BAIRROS "CHICS"

DESEMBARCAM DE AUTOMOVEIS E ARREBATAM AS BOLSAS

Os ladrões, que antigamente procuravam agir de preferencia em ruas de escassa iluminação e virgens de policiamento, nos suburbios da cidade, não satisfeitos com os resultados financeiros, que não compensavam os perigos a que se expunham, num desafio ostensivo á vigilancia de nossa policia, transferiram-se para os bairros, onde vêm praticando as mais audaciosas tropelias.

QUANDO SAIA PARA A MISSA

Minutos antes das 6 horas de ontem, a anciã Maria Conde Borracha, de 69 anos de idade, branca, solteira, moradora á rua Visconde de Albuquerque, 517, no Leblon, ao deixar sua residencia para ir assistir missa, foi abordada por dois individuos que saltaram de um automovel de numero que não foi identificado os quais, depois de agredirem-na, arrebataram-lhe a bolsa contendo a importancia de Cr$ 200,00 e documentos, fugindo em seguida, no mesmo auto.

A vitima que recebeu varias escoriações depois de socorrida no Hospital Miguel Couto, apresentou queixa ao comissario de serviço na delegacia do 1.º distrito policial.

ME A HORA DEPOIS

Meia hora depois daquele assalto, ou seja ás 6,30, na rua das Laranjeiras, proximo á sua residencia, á rua Leite Leal 12, a domestica Teresa Mauriti Santos Leite, foi tambem assaltada por dois individuos de côr, que tambem saltaram de um auto de numero não identificado e lhe arrebataram a bolsa contendo 600 cruzeiros, carteira profissional de professora jubilada e uma bolsinha, com niqueis.

O fato foi levado ao conhecimento do comissario de serviço na delegacia do 4.º distrito policial.

O fato, como se vê, é da maior gravidade, de vez que bem revela a insegurança em que vivem os moradores desta metropole.

DESTRUIDO PELAS CHAMAS UM PRÉDIO RESIDENCIAL EM SANTA TEREZA

Os Soldados do Fogo Evitaram Que Outros Predios Fossem Envolvidos Pelas Chamas — Começou no Forro — Acidentado o Tenente Rogerio — Durou 2 Horas o Sinistro

O prédio sinistrado

A's 15 horas de ontem irrompeu violento incendio no predio n. 104 da ladeira de Santa Tereza, residencia da familia do sr. José Gonzalez Duran.

Solicitados os serviços dos bombeiros do Posto Central, imediatamente dirigiu-se para o local um socorro, sob o comando do tenente Rogério, tendo como chefe de manobras dagua, o tenente Fernando.

Os soldados do fogo, verificando a impetuosidade das chamas que já haviam envolvido todo o predio e ameaçavam comunicar-se ao de numero 106, residencia da sra. Maria Conceição dos Santos, sua proprietaria, imediatamente iniciaram os trabalhos de isolamento, a fim de evitar maiores danos.

OUTRO SOCORRO

Iniciados os trabalhos, o tenente Rogerio, temendo que viesse a faltar o precioso liquido, o que de certo provocaria verdadeiro transtorno em virtude de tratar-se de uma rua residencial, solicitou outro socorro do Posto Central, o qual chegou ao local, logo depois, onde ficou de sobreaviso. Compareceram tambem o comandtante o fiscal da Corporação, que só se retiraram quando as chamas estavam circunscritas, e iniciado o trabalho de extinção.

ACIDENTADO O TENENTE

O tenente Rógério, quando dirigia os trabalhos internos de extinção das chamas, sofreu um acidente na mão direita, o que levou-o a passar a chefia dos trabalhos ao seu colega tenente Teles, tendo sido recolhido por uma ambulancia e removido para o Hospital de sua corporação.

Ao local, compareceu, tambem, o comissario Muller, de serviço na delegacia do 5o distrito policial, que, para facilitar a ardua tarefa dos soldados do fogo, estabeleceu cordão de isolamento.

A esposa do sr. José Gonzales Duran, a domestica Consuelo Carvajhais Duran, que se encontrava ainda bastante nervosa, ante a catastrofe que lhe acontecera com a destruição do seu lar, abordada pela nossa reportagem, declarou:

— Podia ser mais ou menos 14.30 horas quando eu fuito para a cozinha que fica do outro lado do predio, fazer café para a merenda do meu filho. Encontrava-me lá distraida quando ouvi gritos de minha cunhada Janile Monteiro, que mora conosco.

— Consuelo corre, que a casa está pegando fogo!

"Sai como uma louca e, ao chegar á rua, constatei que realmente linguas de fogo, misturada com rolos de fumaça, ascendiam do telhado da casa. Não havia a menor duvida, de que o fogo tivera inicio no forro. Os vizinhos mais proximos, correram em meu auxilio, pois o meu marido estava trabalhando e, com o auxilio deles, ainda pude retirar algumas poucas peças de minha mobilia.

Os bombeiros, quando chegaram, ainda retiraram mais peças, não tendo feito mais porque era humanamente impossivel, dada a violencia da fogueira."

Prosseguindo em suas declarações, acrescentou d. Consuelo:

Ha três anos que viemos morar nesse predio, que é de propriedade do Convento Santo Antonio. Como ele era bastante grande para a nossa reduzida familia sublocavamos uma sala para os srs. Julio Gonçalves Rumaz, Dorindo Romaraz e Bendito de tal, que trabalham fora e só vêm dormir. Que decepção eles irão ter quando chegarem!

Concluiu desolada:

— Tudo está perdido, porque não tinhamos nada no seguro.

PROTEÇAO

O Corpo de Bombeiros pôs ontem em execução mais uma inovação para restringir os danos causados pela agua no combate a incendio. Assim é que grande parte dos moveis, foram postos no meio dos quartos menos atingidos pelas chamas e cobertos por grandes encerados.

A PERICIA

Terminados os trabalhos de extinção das chamas, que durou duas horas, o comissario Muler, interditou o local e solicitou o comparecimento dos peritos do Gabinete de Exames Periciais, não obstante tudo indicar tratar-se de incendio provocado por um curto circuito.

Foi instaurado inquerito.

Volta o Cafezinho

Restabelecido o Subsidio Aos Torrefadores — Autorizado Pelo Ministro da Fazenda o D. N. C. Continuará Auxiliando Provisoriamente os Torrefadores — Será Restabelecido Hoje Mesmo o Comercio Normal do Cafézinho — 50.000 Sacas

Finalmente, hoje, pode-se informar ao público que o cafezinho voltará a ser vendido normalmente, em virtude de entendimentos ontem mantidos entre o ministro da Fazenda e o diretor do D. N. C.

Pelo que ficou assentado, o Departamento Nacional do Café garantirá a cota de Cr$ 140,00 por saca aos torrefadores, a titulo de compensação, até que a situação do comercio cafeeiro, tanto nacional como internacional, seja resolvida em definitivo.

O ESTOQUE DO D. N. C.

Falando á imprensa, o sr. Ovidio de Abreu, diretor do D. N. C., garantiu que, no espaço pelo menos de dois mêses, não há perigo algum de faltar café nifesta a vontade dos proprie le Departamento dispõe agora, de um estoque de 50.000 sacas, e o consumo do Distrito Federal não ultrapassa a 30.000 por mês.

Nos meios torrefadores, é manifestada a vontade dos proprietários destes estabelecimentos, de receber a sua cota auxiliar de Cr$ 140,00, em café mesmo, simplificando, deste modo, a aquisição do produto.

NÃO SAIRÁ PARA OS ESTADOS

Afirmou ainda o diretor do D. N. C. que, para que não venha a faltar novamente o artigo, nesta cidade, é de conveniencia, como já está certo disso e procurará evitar, que o café não saia desta Capital para os Estados, onde é geralmente vendido, com uma grande margem de lucro para o intermediário.

Com a noticia, ontem rapidamente espalhada, da deliberação do D. N. C., os proprietários de cafés e botecos tomaram-se de alegria, pois, o cafézinho não vale nos seus negocios, apenas pelo lucro intrinseco que deixa, mas, acima de tudo, por constituir uma chamariz para a freguesia.

Boletim do Crime

FALSIFICAÇAO DE MEDICAMENTOS

SE há um crime que merece o maximo de penalidade, que admite todo o rigor e que exige a maior severidade na sua apuração, é o de falsificação de medicamentos. E' no remedio que o doente deposita a esperança de uma pronta salvação, é com ele que contamos para o rapido restabelecimento do ente querido.

Falsificar um medicamento é atentar contra a vida, é ferir de morte quem dele necessita. E' matar, lentamente, com todas as agravantes. Por uma falha da lei penal, que exige para casos de tamanho vulto, o flagrante, os falsificadores estão em liberdade aguardando, placidamente, a marcha do processo. Quantas vitimas não terão eles feito!

Mas é preciso acentuar que este crime não é de agora. E' coisa velha. De ha muito que queixas e denuncias foram apresentadas á Policia e ao Serviço Nacional de Fiscalização do Exercicio da Medicina apontando especialidades farmaceuticas que eram vendidas completamente falsificadas.

A primeira, na sua eterna displicencia, nenhuma importancia ligou ao fato. E' o caso, por exemplo, dos "Produtos Roche S. A.", que, ha cerca de dois anos, em petição á chefia de Policia denunciaram a falsificação do "Redoxon", de sua fabricação. Nada foi feito de apreciavel. Como não se tratava de campanha contra "bicheiros", que é a unica coisa que desperta os entusiasmos dos policiais, ficou tudo no esquecimento.

A segunda, limitou-se a apreender os medicamentos falsificados, mandá-los a exame em vez de examiná-los e fechar os laboratorios quando seus inspetores conseguiam descobri-los. E, nada mais!

Até hoje não ha noticia de um processo crime aberto contra um falsificador de medicamentos, não ha, tambem, informação de que algum deles tenha sido punido. A displicencia do orgão sanitario e a indolencia criminosa da Policia, criaram um clima favoravel para que a falsificação de produtos medicamentosos tomasse um incremento extraordinario e se estendesse por todo o país.

Devido a esta situação, o remedio, que era tomado como um lenitivo, é hoje recebido com suspeita; a injeção, que era aceita como um balsamo, é presentemente olhada com receio; a especialidade farmaceutica, que era adquirida confiantemente, passou a ser comprada sob duvida. Não ha mais confiança. O que ha, agora, é o pavor.

Ao lado do inquerito policial que está correndo para averiguar a falsificação em todos os seus detalhes, devia-se abrir um outro, de carater administrativo, para apurar a responsabilidade dos que, por displicencia, negligencia ou indolencia, criaram um ambiente propicio á pratica de uma infração que, pela sua extensão e pelos males que proporciona, devia ser punida com a pena maxima.

TIMBAU'BA.

DR. JOSE' DE ALBUQUERQUE
Membro efetivo da Sociedade de Sexologia de Paris
DOENÇAS SEXUAIS DO HOMEM
RUA DO ROSARIO, 98
De 1 ás 7

PRIMEIRO ANIVERSÁRIO DA ESCOLA DO INSTITUTO PESTALOZZI

A Sociedade Pestalozzi do Brasil comemorará, domingo próximo, o primeiro aniversário da Escola para crianças anormais, criada e mantida para ministrar instrução e educação ás crianças surdas, mudas, cegas, ou afetadas de qualquer outra espécie de anomalia fisica ou intelectual.

AS COMEMORAÇÕES

No dia de seu aniversario, a Escola, que fica situada á rua Gustavo Sampaio n. 1, fará entrega de diplomas á segunda turma de professores diplomados e realizará, na palavra do professor Mira Y Lopes, uma conferência em torno da educação e instrução que deve ser dada á criança excepcional.

EM NOSSA REDAÇÃO

Esteve ontem em nossa redação, formulando um convite a este jornal, para os festejos de domingo, uma comissão de professores e professoras daquele estabelecimento.